時報

中華民國念五年十一月三日星期二

今日隨報附送號外畫報一張

今天本報二大張售國幣三分四厘

第一萬一千五百四十五號

內政部登記證警字第三三五號

中華郵政特准掛號立券之新聞紙類

時報廣告刊例

[illegible]

時報每星期日附送圖畫時報

定報價目 本埠及日本一個月一元 三個月二元九角 六個月五元七角 全年十一元 美一個月二元四角 ……（香港澳門照本埠定價加倍） 報館總館設於上海四馬路大新街口第五百十四號

電話九七一三三（雙線）轉接各部 電報掛號二五一四

商務印書館 新書月報 第四十八號 廿五年十一月份出版

本年日出新書仍舊至少一種，多則二三種。（教科書大部分特價預約書及星期標準書除外）計一月份至九月份共出五百八十九種。十月份續出六十四種。

荀子柬釋
定價三元五角 郵費一角五分

梁啓雄著 本書之優點有四：(一)薈萃中日碩儒校釋擷其精華，原其最善；(二)今本荀子訛字譌句甚多，著者據宋明日本古善本及大藏經外傳等校勘，多所訂正；(三)荀書典章名物制度散見典籍者，廣爲蒐羅，闡明大義；(四)全書正文注文採用新式標點，極便初學。

荀注訂補
（國學小叢書） 鍾泰著 定價三角五分 郵費二分半

扎拉圖士特拉如是說
（漢譯世界名著）F. Nietzsche著 T. Common英譯 蕭贛重譯 定價一元四角 郵費五分
著者借波斯聖者對其弟子及人民之口吻，以闡發其自己之主張，全書以美麗之散文詩說明超人及永遠輪迴觀念。

黑格爾學述
（漢譯世界名著）J. Royce著 賀麟譯 定價七角 郵費二分半

精神分析引論新編
S. Freud著 W. J. H. Sprott英譯 高覺敷重譯 定價七角 郵費二分半

農業信用概論
A. J. Boyazoglu著 趙鼒元譯 定價八角 郵費五分

家蠶品種改良法
（農學小叢書）熊季光 李紹宜著 定價三角 郵費二分半

乾電池製造法
（工學小叢書）劉錫義 陳鳳梧編 定價一角五分 郵費一分

（醫學小叢書）
糖尿病療養法
李鴻翔著 定價一角五分 郵費一分
傷寒及類傷寒
李鴻翔著 定價一角五分 郵費一分
日常用水問題
[illegible]著 定價二角 郵費一分

言詞寫眞學
（浙江省警官學校警政叢書）成啟綱著 定價八角 郵費二分半
本書爲吾國識別個人之究本法，警界兩界均當閱讀。

實用警犬學
D. Brockwell著 余振煌譯 定價四角 郵費二分半

英國憲政史譚
（政法叢書）S. R. Brett著 陳世第譯 定價四角五分 郵費二分半

蘇俄婦女
F. W. Halle著 [illegible]譯 定價一元二角 郵費五分

（中華兒童教育社叢書）
一個老太婆的故事
賈任聖譯 定價二角 郵費各二分半

（兒童史地叢書）
法國小朋友　美國小朋友
L. F. Perkins著 王書通譯 定價各三角 郵費各一分

國際經濟學
（社會科學小叢書）R. F. Harrod著 黃濬譯 定價三角五分 郵費二分半

中國近代經濟史研究集刊 第四卷第一期
陶孟和 湯象龍主編 定價四角 郵費二分半

鐵路問題討論集
（交通大學叢書）沈奏廷著 定價一元八角 郵費七分半
本書對於鐵路客運貨運票價運價，車輛支配統計方法等問題，靡不有翔實之討論，與具體之改善方法。所言均根據國中事實，不尚空論，且多爲一般書籍中所不易見者。

中國對日之債務問題
（新中國建設學會叢書）王爾桐著 定價三角五分 郵費二分半

近二十年來之中日貿易及其主要商品
（國立中央研究院社會科學研究所專刊）蔡謙著 定價一元四角 郵費五分
本書共分五章：第一章敘述一九一二年前中日貿易在二國對外貿易所佔之地位，第二章敘述一九一二年後中日貿易發展情形，第三章及第四章分析主要輸出入商品在二國對外貿易所佔之地位與其地域分配及將來之展望，第五章結論。

保險從業須知
（商學小叢書）曹寶榮編 定價三角五分 郵費二分半

大學叢書

書名	著譯者	價目	內容
大學初級法文 Cours de Français Elementaire	J. Reelns著（郁可侶）	精裝本 定價二元二角 郵費七分半	著者根據近年來在中法大學與北京大學教授初級法文之經驗，利用最近教授語文之新方法，編成是書。自單字短句，循序以至淺顯之敘述文，描寫文，議論文，詩歌等各種文體，凡分三十二課，每課附有文法及習題。
近代意大利史	McClellan著 朱基俊譯	精裝二元四角 平裝一元六角 郵費各七分半	本書自維也納會議開幕起，以迄於墨沙里尼秉政及其設施爲止，於意大利統一經過，百年來之外交政治軍事，世界大戰前後的措置，以及法西斯黨的革命等等，俱有詳盡的記載。
心理衛生概論	章頤年著	精裝本 定價一元八角 郵費五分	本書原稿係著者在暨南大學及大夏大學試用三次之結果，全書共分兩編：上編泛論心理衛生的基本原則以及破壞健全人格的主要勢力；下編講述心理衛生在家庭學校以及警察法律工商各方面的應用。
中國民法親屬論	胡長清著	精裝本 定價三元 平裝二元 郵費各七分半	本書除緒論敘述親屬法之地位，編制及其特色外，本論各章概以民法親屬編之編制爲主。全書於援引現行法律外，兼引我國歷代法制及各種判解，往往參以己見，評其得失，而尤爲詳盡。
公債論	胡善恆著	精裝本 定價二元八角 郵費七分半	本書逐層說明公債之形態、運用、及其與金融、國民經濟之關係，以及各國之立法、行政制度，立論精闢，說理透澈。後數章論吾國今日公債之發行、償還、及整理等問題，並舉示吾國國債制度改革之意見。
課外活動	李相勗等著	精裝本 定價三元 郵費一角五分	本書共十八章，分述課外活動的歷史，各學科之關係，組織與行政，參加的管理和指導，經費的管理與課外活動之重要種類，及其實施方法。以青年心理及教育哲學爲立場，將理論實際融於一爐。
中國農家經濟	J. L. Buck著 張履鸞譯	精裝本 定價四元五角 郵費一角五分	本書係根據中國七省十七縣區二八六六家田場之實地調查而作。著者將其研究所得，充分發揮，並時時引用國外材料，互相印證，使讀者對中外情形，有所比較。誠可謂著者在中國多年經驗之傑作。
蔬菜大全	顏綸澤著	精裝定價四元 郵費一角 平裝二冊三元 郵費七分半	全書分上下兩卷，上卷論列經營蔬菜之要綱。下卷敘述各類蔬菜栽培改進諸方法，而於辨物正名及吾國特產蔬菜狀況，海外市場，尤爲注重，取材豐富，講述詳晰。
實用繃帶學	劉光業 葛榮仁著	精裝本 定價二元 郵費七分半	編者就歷年所存之講稿，復參考東西書籍，輯成是書。內容先總論，詳述繃帶之作用，材料，種類，應用等；次各論，述創傷繃帶，保持繃帶，壓迫繃帶，固定繃帶，牽引繃帶，代價繃帶等。插圖二百餘幅。

童子軍教育概論
吳耀麟著 定價六角五分 郵費二分半
本書首說明童子軍教育之意義及其經過，歐美各國童子軍組織之概況，我國童子軍組織法及訓練綱領，次對於童子軍訓練之實用方法，盡量介紹，次述幼童軍青年童子軍海童軍及女童軍訓練之大概，最後述中國童子軍之改進方法。

教育播音集第一輯
教育部編 中等教育類 定價八角 郵費五分

特殊兒童教育法
（師範小叢書）趙君博編 定價二角 郵費一分

訂正第二次比納西蒙測驗說明書
陸志韋 吳天敏著 定價四角五分 郵費二分半

田野考古報告第一冊
（國立中央研究院歷史語言研究所專刊） 定價三元 郵費七分半

厲樊榭年譜
（中國史學叢書）陸謙祉著 定價四角 郵費二分半

古代斯拉夫文化
（史地小叢書）Leger著 黃偉譯 定價四角五分 郵費二分半

檳榔嶼開闢史
Bookworm著 顧因明 王旦華譯 定價四角 郵費二分半

性
（百科小叢書）郭育譯 郭大維譯 定價二角 郵費一分

自然科學小叢書
- 性及生殖 戶澤富壽著 高銛譯 定價二角
- 微生物與人生 S. Bayne-Jones著 陳光熙譯 定價二角
- 內分泌與心理學 吳紹熙著 定價四角
- 地中寶庫 渡邊萬次郎著 陸志鴻譯 定價四角五分
- 植物分類 三好學著 陸志鴻譯 定價四角
- 昆蟲生態學 矢野宗幹著 蘇紹緒譯 定價二角五分

（以上郵費各二分半）

伽羅華與羣論
（算學小叢書）Lieber著 實璧譯 定價一角五分 郵費一分

奧氏初等微積分學
W. S. Osgood著 張方潔譯 定價二元二角 郵費七分半

科學的生老病死觀
朱洗著 定價五角五分 郵費二分半

定性分析表解
（無機）顧學裘編 定價四角 郵費二分半

珊瑚網
（國學基本叢書）汪砢玉撰 二冊 定價一元二角 郵費七分半

廬山草堂記
（遊記叢書）黃敘伯編 定價三角五分 郵費二分半

模範歌曲集第一集
（國立音樂專科學校叢書）胡周淑安選編 四冊定價各一元二角 郵費各五分

小品
（國立音樂專科學校叢書）大提琴用 I. Shevtzoff作 定價六角 郵費二分半

穿拏拳
（國術叢書）胥以讓著 定價三角 郵費一分

毛詩注疏
（國學基本叢書）毛亨等撰 四冊 定價一元六角 郵費一角五分

詩與眞二集
梁宗岱著 定價五角 郵費二分半

高僧山居詩續編
靈庵居士選輯 定價二角五分 郵費一分

老殘遊記第二集及其他
（英漢對照）A Nun of Taishan & Other Translations 林語堂著譯 定價二元五角 郵費七分半
本書除英譯老殘遊記二集外，其餘譯作大部以當代及古代中文幽默小品爲主，兼及我國歷代名作，如歸去來辭，閒情賦，幽夢影等篇。

新娘禮服
（世界文學名著）K. Gudmundsson: The Bridal Gown 唐旭之譯 定價六角五分 郵費二分半

廣賽的情詩
（中法文對照）Alfred de Musset著 徐仲年譯 定價八角 郵費二分半

〔附註〕函購各書除郵費外須另加掛號費八分

人人樂吸

老刀牌香烟

香味無不讚美 售價無不稱廉

CG-190

茲承揚大善士捐助振款國幣壹百圓特此鳴謝

振務委員會駐滬辦事處 上海籌募各省水災義振會啓 接辦地址 上海雲南路仁濟善堂內

新出 清道人擬古畫冊

臨川李瑞清先生擅長書法，尤精於繪事，惟畫件極少，不常多見，此爲最得意之作，尤爲神妙，一冊定價一元二角

上海望平街 南京太平街 有正書局啓

中英寫作 難關一齊打破

篇篇都是文範 句句可以摹仿

英文模範作文辭典	中學模範作文辭典	小學模範作文辭典
一元四角	實價七角	實價六角
特價九角八分 寄費掛號一角叁分	特價四角九分 寄費掛號一角叁分	特價四角二分 寄費掛號一角叁分
▼選文約七百個 本辭典搜輯短小精悍的英作文約七百篇，分爲七十類，同一題目，分爲數篇，篇篇精采，筆法力避雷同，下筆行文時，手此一冊，必能啓發思慮，依馬千言。	▼選文約五百個 本辭典搜羅豐富，分描寫，論文二部，計四百六十四篇，分家庭，學校，社會等七十五類。中學生備此一書，各種作文，必能左右逢源。	▼選文約一千餘 本辭典取材，力求程度相稱，適合小學生的口胃爲目標，共一千一百七十九篇，分爲七十四類。文字簡潔爽利，不但可供作文時參考，並可作課外的讀物。

最新出版 發售特價 十二月底截止

世界書局

探究現代教育學術的最良刊物！

中華教育界

第二十四卷·第五期（要目列下）

漢字存廢問題……鄧潤華

中國義務教育之回顧與前瞻……裴養才

插圖（江蘇省立上海實驗小學鄉村生活與教育……十一幅）

麻卜學派基本概念之一瞥……曹孝峻

巴夫洛氏制約反射研究之補充……胡毅

小學生的演奏……胡敘熙

小學影片編製舉例……劉之常·蔣杜村

對於小學視導制度改進商榷……朱振之

專載：中學國文課程標準之討論……阮眞

補充教材（火的研究（自然）……顧白·莊衡；救火機和滅火機（自然）……祝龍如；三年級算術練習（算術）……曹貴濟）

◆國內教育界……三則

◆國外教育界……三則

◆法規章則……五則

零售每冊一角 預定全年十二冊一元二角 半年六冊六角五分

中華書局發行

國內各地郵局均可代定

（四511）

江水繼續下落 中游三水道禁夜航 下游設警船及標誌

長江自水量暴落以來、航行日漸艱困、尤以中游爲甚、昨據海關巡工司署消息、㈠漢口以上距離一二二・五海哩處之道人磯東流水道、㈡漢口以上距離一八七・五海哩處之第十六號水道、㈢漢口以上距離二六八・〇海哩之第三十號水道、上下行船隻均已禁止夜航、上行船隻、並應避讓下行船隻、至長江下游潯漢線九江段火焰山紅高坡水道、海關自禁止下行船隻夜航後、茲復在該水道安設警船浮標、指示航行、同時蕪湖段黑沙洲・及梁山磯兩水道、海關亦已重行設置標誌、使船舶有所遵循、藉維航行安全云、

新運講習會 昨行開學禮

本市新生活運動促進會、附設新生活運動講習會、於昨日下午二時在市商會三樓舉行開學典禮、到會學員及名譽會長吳鐵城之代表[illegible]、會長潘公展、[illegible]會長首致開會詞、繼由名譽會長吳鐵城之代表[illegible]司令之代表[illegible]局長之代表及[illegible]主任等致詞[illegible]後、始攝影散會、今日開始講習、爲期約兩月、每日下午三時至五時、講習兩小時、至十二月三十一日止、其課程㈠三民主義與新生活運動、㈡新生活運動與國民經濟建設運動、㈢新生活運動與民族復興、㈣新生活運動與文化建設運動、㈤新生活運動促進會之組織與運用、㈥軍事化生產化藝術化方案之推行及勞動服務團之組織與訓練方法、㈦鄉市與農村新生活運動推行方法、此外[illegible]名人演講、

市黨部補行 黃克強逝世紀念會 到各界代表百餘人全市一律下半旗

今晨十時、本市黨部召集各界代表補行黃克強先生逝世紀念會、到會之各界代表、計市黨部[illegible]、市婦女會[illegible]、[illegible]、四區民船業[illegible]、[illegible]、[illegible]、滬東市民聯合會[illegible]、[illegible]學校各級[illegible]等百餘人、[illegible]主席報告事略、全市一律下半旗誌哀、

中航公司 香港辦事處正式成立 由滬至歐郵資一元零五分

中國航空公司香港設站、決定五日實行後、現駐港辦事處已成立辦公、寄歐航空郵資、亦已規定由滬至歐十二天卽可到達、該公司總經理戴恩基氏日前飛港、茲已於昨日返滬、據語華東社記者、由滬寄港之航空信郵資、爲二角半、連同普通郵資五分、共三角、由華寄英國及歐洲各地之航空郵資爲國幣一元〇五分、至倫敦僅須十二天、

寄美郵件

中美航空香港至斐律濱段、係由汎美航空公司所辦、英方現已准許該公司飛機在港降落、惟何時正式開航、尚無所聞、目前由滬寄美之航空郵件、至港後、尚須經輪船運往馬尼剌、然後再由馬尼剌航空機載運赴美、亦須十一二日云、

美海員罷工 遠東航務略受影響 李將軍柯立芝今晨照開

美國海員罷工後、全國交通驟形停頓、該國遠東航務、近亦略受影響、有若干專運貨物之輪船多被封鎖停駛、往來太平洋・大西洋・印度洋間貨輪、藉租賃日本輪船及加拿大輪船以資維持、惟行駛上海檀香山間大來輪船公司船隻幸得照常執行業務、今晨柯立芝之總統號由滬開出、世界班太平洋輪船公司之李將軍號、亦照常開往太平洋、又大來公司之哈立遜總統號、今晨可抵此間、卽日仍照常行駛云、

滬市今晨大雨

本埠前日雖降雨、當茲田疇望雨殷切、故農家皆欣然色喜、惜雨量並不甚劇、昨日復晴日麗天、雨意全消、今晨三時許大雨、

西班牙內亂陷絕境 滬外商保險公司受損失 虧本至鉅難以塾補 經營業務採取謹慎

此間[illegible]保險業傳出消息、此次西班牙內亂、政府軍與叛軍之戰、[illegible]該邦人民損失至鉅、當時有英美等國保險商承保水火險及兵險、損失甚鉅、自戰事發生後、大都賠償、致影響上海分行業務、[illegible]、亦[illegible]、目前上海之外商保險業、對於中外投保人之水火險兵險等、均[illegible]態度、不願多做云、

雙重絲燈泡之發明

現代電燈泡所用之絲線、完全以鎢金製成、鎢金爲耐熱之金屬、其所受之熱度、[illegible]、方始鎔解、惟此種[illegible]、[illegible]、[illegible]、故[illegible]日爲不可能之事、惟在今日、此種企圖[illegible]

吳淞商界聯名公呈 挽留會主任張玉墀

上海市商會吳淞分事務所主任張玉墀、任職[illegible]來、熱心[illegible]、協助地方建設、[illegible]、最近忽有辭職之說、該[illegible]商民聞[illegible]、[illegible]文呈請上海市商會挽留、[illegible]迅賜核准云、

法租界今日調查戶口

法租界當局決定自本月三日起、由警務處負責分段調查界內戶口、此項調查、先由東區舉行、中文戶口調查表、[illegible]分[illegible]各中國住戶、翌日收回、如遇翌日[illegible]、則後日收回、[illegible]房東收到該表後[illegible]、當日在該宅[illegible]之各人姓名及㈡常住其家而在外作夜工者之姓名、一一塡好交出、望界內居民對於[illegible]調查之人員、極力贊助以利進行爲盼、

招商局闢 連雲港班輪

國營招商局茲因隴海路同浦路兩線各項來往客貨擁擠、因無定期班輪行駛、致聯運貨物、在時間上不免受有稽延[illegible]、該局爲[illegible]商貨運、利便見、特[illegible]闢聯運[illegible]期班輪往連雲港、爲水陸聯運總站口、業已籌備竣事、調派海祥、海瑞、海雲、同華等八輪爲聯運專輪、於本月一日起實行、其班期規定、每逢月之三、六、九、日由上海開、一、四、七、日由連雲港開、將來視貨運情形、再隨時增減之云、

實業部註冊中國首創第一家

精益眼鏡總公司

戴眼鏡之意義

眼鏡爲補助目力不足之要品、不能與普通物件比儉、假使服飾等、稍有不合不適之處、無妨身體健康、各界垂察焉、光度不合、做公司聘請美國畢業眼光學專家、[illegible]、各種[illegible]、[illegible]製造、品質高尚之科學眼鏡、貢獻中外人士、[illegible]已歷二十餘載、名聞全國、專用目力不足者驗目配鏡、公司以服務之精神竭誠招待

上海南京路六百三十號　分公司北平天津香港漢口廣州南昌

精益眼鏡總公司謹啓

專家專科朱士許醫師秘製

脫肛丸

脫肛大腸下血疼痛、[illegible]、出即可愈、小時方能平復、各種脫肛無論新久、幼試萬靈●每盒一元二角、服之無不立見奇效、萬埠函購寄費、外一郵票通用◎上海貴州路寧波路口同仁藥房總發行所

感謝 痔瘻專家 朱少雲醫生

僕於今春患痔瘍、甚劇、遷延中西醫診治、遷延月許、迄未見效、反日增大痛苦萬狀、幸經友人介紹白克路小菜場對面永年里朱少雲醫生來寓診治、不兩日卽消失、過半週餘而告全愈、感激之餘、特登報鳴謝、並告同病者

何世枚謹啓

茂昌眼鏡公司

茂昌眼鏡公司 實的本會 眼鏡還機

祗有最後三天

首先創舉做出信用 實事求是聲譽卓著

湖北路易名海口路

德國老牌白濁丸

利尿止痛 清濁滅淋 三粒見效 永保除根

此丸專治五淋白帶不論剌痛龜頭紅腫便後淋血腎虧濕熱體虛白濁小便初起久年服後立見奇效保險斷根每瓶一元買一送一特請醫師檢尿驗毒不取分文 上海天津路廣西路口永華大藥房發行(先施公司後)

秋季拳擊比賽 申園 (十一月三日星期二下午九時)

美國海軍陸戰隊 J. STEIN 戰 天津名拳擊家 U. GIOMETTI

天津拳擊家 MILANO VARGA 戰 美國海軍陸戰隊 SGT. JIMMY BRANDT

尚有四場大戰

定座處 南京路六十號 謀得利洋行

本行專備紅色喜事轎車

車內特備花簾 包全天實洋十六元 開車喜封酒力飯金一應在內另加一元 出租轎車送客一元

電話九三〇〇〇

億太汽車公司啓 四馬路大新街

回力球 每晚八時起賽 星期日加日場

1 爾魁地 2 莫克力骨 3 杜樂仙 4 安杜利 5 楚曼地 6 卡禮加

1 拉摩司 2 普登巧 3 伊利古成 4 色拉伊 5 白羅地 6 亞爾培地

董文敏寫古詩十九首神品 每册二元二角 上海有正書局

新新花園

大京班 遊龍戲鳳 武松殺嫂 番女查城 大戰皖城(日) 七本狸貓換太子(夜)

門票小洋二角 買一送一

再贈一張

鐘社話劇 何文秀(日) 情人盜(夜)

精神團 直上青雲(日) 呆野雞(夜)

蹦蹦戲 迎春大會(日) 可憐芸娘(夜)

改良甬劇 新申曲 揚州新戲 女子蘇灘 群芳會唱 歐美術 少女歌舞 滑稽電影 獨脚戲 三弦拉戲 百鳥朝鳳

永安天韻樓

特聘復盛部社劇著名蹦蹦戲 花小鳳 王萬良 林艷仙 花小鶯 芙蓉花 林幽鳳 張九鶯 趙德廣 花俊仙

(日戲)左連城 (夜戲)殺子報

新柳社 王少白 胡恨生 電影明星夏佩珍 宣傳梧 湯桂枝 黃萍艷 羅慧因

(日戲)三笑因緣 (夜戲)嫂嫂

影戲場日夜開映

世界偉大尚武激戰有聲巨片

飛簷走壁

大京班全體文武藝員日夜拿手好戲

(日戲)馬上緣 下河東 白門樓 罵曹 史文恭

(夜戲)五本火燒紅蓮寺

新世界 南京路虞洽卿路 電話九三〇六四

門票壹角買一送一

大京班 四本樊梨花

(日戲)坐宮 洗浮山 進金雁橋 打花鼓 鹿台恨

武俠巨片電影 頭集紅蝴蝶

光明話劇 (日)翡翠園 (夜)打殺胎人記

紹興文戲 (日)後本八鴛鴦 (夜)八本白鶴圖

改良甬劇 (日)陸買香 (夜)仙庵堂 買餅會跳焦人

一新團

標準技術團

小洞天書場 雙珠鳳 三笑 雙珠球 珍珠塔 玉蜻蜓

羣芳會 名花會唱

滑稽大名家 廣醫殺人

新光大戲院

(今日二時半 五時半 九時一刻三次)

公映藝華最新超特笑劇

喜臨門

嚴春堂監製 岳楓導演

"喜臨門"一幕 三位一體的滑稽大王

周璇 馬陋芬 關宏達 (主演)

大鑫記舞臺 地址二馬路 電話九〇二〇〇 九二〇一〇

今夜公演

十二本

西遊記

日戲價目 三樓一角 二樓二角 正廳四角 三角 五角

夜戲價目 三樓一角 二樓二角 正廳四角 八角 九角

中央大戲院 電話九六一六二

時間 價目

藝華公司全部有聲對白鉅片

導演 王引 徐蘇靈 游觀仁 袁美雲 葉秋文 關宏達 合作大演 徐琴芳 客串

小姊妹

溫氣迴腸的人生素描哀感悲壯的家庭慘劇

先施樂園

門票小洋兩角買一送一

安樂大劇場文武京戲全體藝員日夜登台

湯桂芳 趙全官 胡玉樓 王俊宸 張慧聰 王其昌 應寶蓮 劉玉蘭 夏君廷 筱震廷 汪艷雲

(日戲)三進士 裴元慶 飛虎山 四杰村 慶頂珠 獨木關

(夜戲)全本風波亭 全本樊江關 金錢豹

日夜蹦蹦戲 大紅杏店 賽靈芝 筱靈之 彩蘭 (日戲)劉公案 美鳳樓 (夜戲)翠屏山

娛樂社話劇 胡君安 陳鳳影 丁鳳英 武太虛 顧劍秋 (日戲)杜十娘 (夜戲)二本果報錄

吉慶班 筱月紅 任財進 金月昇 紹興文戲

揚州班 黃秀花 臧雪梅 小林弟 維揚新戲

大杏社會武俠滑稽名片 頑皮姑娘

共舞台 地址愛多亞路 電話八四八〇八

今夜初次新演 第八集

火燒紅蓮寺

滿台眞水 大水池中 眞船往來 火速預定座位

價目 一角 一角七 三角 六角 樓下 一角 四角半 八角

黃金大戲院 法租界八仙橋 電話八四二二三

王芸芳 小楊月樓 麒麟童 劉漢臣 王桂卿

今夜初次獻演

偉大佈景 奧妙無窮

三本封神榜

皇后劇院 ●今天日夜開演 電話九三〇四 南京路浙江路口

王美玉

汪優遊 錢麗麗 張振鐸 兒明星 王哈哈 王劍心 王君達 王雪艷

王君達先生心編導

絕頂滑稽噱天噱地舊世無雙大喜劇

後三笑

小世界

門票一角買一送一

乾坤大劇場 (日戲)鄒瑞亭 劉樹培 楊曼鶯 單德元 焦遇春 梅文芳 碧艷 小上坡 馬白坡 紫金

夜戲 初次開演 四本姜太公

上海社話劇 (日戲)鍾立群 張玉麗 李愛麗 (夜戲)

電術奇談三角戀愛

國產電影 血魂

南方歌劇文武越劇 朱雪鳳 唐君芳 金梅山 裘衡醉

長春團 沈一鶴

維揚新戲 筱秀蘭

洋裝戲 紅玫瑰 高尚申曲 唐 張

日內將派員來滬 商討省市區內糧食調節辦法 使產地與銷地取得密切之合作

蘇浙兩省當局對滬市府商請已表贊同

本埠訊、本年秋收、因氣候適宜、雨水調勻、各省市農產均獲豐稔收、其產量之成數、為近十年來所未有、某國商人乘我國糧價低小、竟在華中華北一帶、大量收購米麥雜糧、結果市場為之混亂、價格亦繼續增高、各省市當局深恐國糧無限止外流、影響國內民食、特厲行禁止出境辦法、以杜流弊、現浙江方面已實施扣留米糧、致引起米商之不安、特向本市市政府及中央各機關請願、並條陳糧食流通辦法後、市府除電咨浙江省政府請予釋放外、並約同蘇浙兩省當局、商討省市區內糧食調節辦法、使產地與銷地取得密切合作辦法、現悉該兩省當局對滬市府之商請、已表示贊同、日內將派專員來滬、共策進行、屆時並召集有關係之米商及糧食團體列席諮詢一切云云、

中央各部會商統制

內政、財政、實業等各部、為統制國內糧食運銷起見、業已擬定具體計劃、其第一步工作實施組設糧食運銷局、由官商合資辦理、官股佔百分之六十、商股佔百分之四十、三部擬召集各省市民政廳、社會局及國內各省市區糧食商在京舉行會議、進行籌備等事宜、至第二步工作、由運銷局統籌劃國內農產之運銷、使糧食調劑合度、市價平衡云、

浙扣米船全部放行

浙江省之嘉興・平湖・嘉善・新塍等內處奉令扣留出省之米船、計有三十餘號、經當地各米業公會請求、縣商會電請省民政廳予以釋放外、並與統地縣政府商議後、一律由縣政府、商會、米業公會三方面會銜製發臨時通行證、以資調節糧食、現各該縣所扣之米船、業均給與放行來滬、因氣候秋涼、故辦之米、未發生霉爛損失云、

中匯江浙兩行實行合併營業

本埠訊、中匯銀行與江浙銀行合併營業、於二日實行、改用中匯銀行原稱、並附以江浙銀行合併設立等字樣、以愛多亞路中匯原址為總行、江西路江浙原址為分行、江浙原任董事長吳啓鼎・總經理周文瑞、改任常務董事、副經理辭職、中匯總行委派鄧奇坤繼任、亦於二日到職、其餘人員未有更動、兩處懸旗誌慶、各界前往道賀者甚衆、董事長兼總經理杜月笙晨曾到分行視察、

市社會局平準粉價 將抽查該所經紀人帳冊

華東社本埠訊、日來糧食價格、以元旱之故、繼續高漲、麵粉交易所粉價、尤呈昂騰之勢、前經上海市社會局以海字第一七五一號訓令該所取締、但查前昨兩日、價格依舊上升、聞市社會局方面將飭第三科民食股主任顏文凱、深切注意、親往該所抽閱各經紀人帳冊、擬對於某某號等經紀人大量買進、澈查原因、倘免為人操縱、總觀本市前日得兩國外市況見跌、想粉價當能逐步下游趨底平定云、

浙籌開常山煤礦

◎杭州二日電、浙建廳籌辦常山煤礦、委張建玉為籌辦事處主任、日內可開工、預計開工後第一月可出煤五百噸、以後可漸增加、

絲廠原料告罄相繼停工

晚秋繭已上市 浙統委會借款改良烘繭設備 前收之春繭將繅竣均已拋售

本埠訊、江浙今夏秋繭歉收後、上海各絲廠發生原料缺乏之恐慌、曾聯合要求浙江蠶絲統制委員會、將今年所收之春繭平價出讓與廠商、今因浙統制委員會所收之春繭尚未繅竣、但均已將絲拋出、所以事實上無法出讓、各廠原料告罄、已停工者、為閘北紹興源興源記等五家、預料將有繼續停工、須俟明年春繭上市後、再行開工、

晚秋繭已開始上市

浙江蠶絲統制委員會、將製種場自製之晚秋蠶種、分給各縣農民育蠶後、因天氣關係、桑葉枯凋、所以收穫預料不過五六成、今海寧嘉興崇德等縣晚秋繭、業已開始上市、至於晚秋繭價格、浙蠶絲統制委員會因產額不旺、故未規定、今上海各絲廠商等、均已出發赴各產繭區域開秤收買、

改良烘繭借六十萬

浙江蠶絲統制委員會為改良各縣繭行烘繭設備、向中國農民浙江地方兩銀行借款六十萬元、經該會委員與中農滬行經理朱閏生、浙地總經理徐恩培接洽後、業已商妥、由兩行各認三十萬元、月息九厘、期限一年、抵押品以貸款之繭行營業收入及一切生財為第一担保、浙統委會作第二担保、凡各縣繭行、欲借款改良烘繭設備者、得向統委會申請、經審查合格後、再與銀行訂立借款合同、

統會春繭繅絲拋售

浙江蠶絲統制委員會、今年向中國交通兩銀行借款收買春繭、總共三萬担乾繭、委託杭州絲廠等三家、用新式機器繅絲、歸推銷委員會直接售與洋商、據該推銷委員會委員吳伸伯氏談、三萬担乾繭、約繅絲六千餘担、業已絡續拋售、分期介貨、約再二月後、可完全繅竣、所收之春繭繅絲拋售、可不致虧耗云云、

農本局第二次理事會今在京舉行

本埠訊、農本局第二次理事會議、定今日在京舉行

君宜補腎 切勿服猛烈之藥物

君之腎[illegible]（二）

兜安氏秘製保腎丸

淋病之足以夭傷絕嗣人所共知「兜安氏秘製保腎丸」除療背痛腰痠素著盛名外對於淋病有特殊之功効患者即速購服毋再延誤同時請服「兜安氏小粒通便丸」以治大便閉結及消化失常

兜安氏西藥公司啟 上海江西路四八九號

藥房均售

虛無夫人（一一七）

愼言

第六回 宦海暗潮初嘗況味 家庭細故陡起風波

前情縮記 [illegible]

立瓊道：「有什麼不好對付？」實甫道：「一認眞查辦起來、要牽連」好幾個人「廳長這位內表姪錢慶孫、是由廳長太太介紹到廳的、現在第三科辦事、這匿名帖是他和他同事李本棟擬的稿子、還有同科錢永明替他寫的油印、這事前幾天我就查出來了、為的牽連太大、若是認眞辦起來、第一個錢慶孫就不好對付！其餘幾個人再借個題目撤差、把這事消滅無形！不想你竟告訴廳長、剛才廳長把三科科長[illegible]調進去、要查問此事、我只好把眞像回明。」立瓊道：「廳長總有辦法吧！」實甫道：「廳長也未必有什麼好辦法、除了把錢慶孫撤差！不把錢慶孫撤差、李本棟錢永明二人也都不能撤差了。」立瓊道：「在理這種搗亂、也應該撤差！」實甫只向立瓊很不滿意看了一眼、便坐在辦事桌前椅上、翻閱應辦的公事。立瓊給他冷冷看了一眼、心上很是難過、但也不便再說什麼、只自轉念、反正我拚這地位不要也要爭個一口氣、一個科長算得什麼東西、值得如此！那天下午內心裏不痛快、一點公事也沒辦。到下班的時候、來到蔡公館、蔡太太在家、除教授功課外、只普通應酬幾句。過一會、蔡廳長回來、立瓊當着蔡太太面前、也不敢問、心裏鬱鬱不舒。回到家裏、敏貞卻向她問道：「今天廳內新聞、你聽見了沒有？」立瓊道：「你是說匿名帖嗎？是我當面告訴廳長的。」敏貞道：「你不該這樣冒昧、現在牽連了好多人。」立瓊道：「和我名譽攸關、我那能不說！至牽連好多人、是他們自作自受、和我不相干、他們若不說我、何至有這我！」敏貞道：「實在說出來、你也不上算。」立瓊道：「你得知道、人家談起這事、便要牽連到你身上、你反洗不清了！今天實甫叫我進去、埋怨我一大頓、說應該先和他招呼、然後再回廳長。這樣不但他面子沒有、連事情都不好辦、這個錢慶孫、是蔡太太的人、為了這事、轉不好撤差。」

英日商紗廠股票狂漲

最多增加三分之一為十年來所僅見

本埠訊、本市各工廠、最近突呈十餘年來未有之發達氣象、各實業工廠股票價格、亦隨之突然激漲、如各紗廠・染織廠・呢絨廠・機廠等各工廠股票、莫不大漲價、惜華商證券交易所尚未開拍華商各廠股票、致激漲情形、尚難統計、申時社記者昨向英商新豐洋行中探悉、外商各廠股票價格、現亦大漲、如英商怡和紗廠股票、一月前每股不到十元、現值十三四元、日商上海紗廠舊股票、前僅值三十餘元、現漲至五十五六元、為十餘年來所未有云、

、在滬之理事錢新之・徐新六・張佩紳・王志莘・王紹賢等、均於昨夜乘車晉京出席

財孔將續假

◎本埠訊、行政院副院長兼財政部長孔祥熙氏、自臥病以來迄、已以餘、茲悉孔氏日來政躬雖漸痊癒、惟尚須休養、故將呈請續假、俾資調理、財次鄒琳・徐堪兩氏、日前先後來滬報告部務、業於昨晚十一時聯袂乘坐夜車返京、代理主持部務云、

外辦處在新址辦公 旬期內將自置房屋 [illegible]

今晨國外商電

紐約市場二日電訊

	三十一日收	二日開	十時三十分	十一時	十一時卅分	十二時
十二月期美棉	[illegible]	[illegible]	[illegible]	[illegible]	[illegible]	[illegible]
十二月期加銀	[illegible]	[illegible]	[illegible]	[illegible]	[illegible]	[illegible]
十二月期橡皮	[illegible]	[illegible]	[illegible]	[illegible]	[illegible]	[illegible]
十二月期麥	[illegible]	[illegible]	[illegible]	[illegible]	[illegible]	[illegible]
美對英滙價	[illegible]	[illegible]	[illegible]	[illegible]	[illegible]	[illegible]

倫敦市場二日電訊

	三十一日收	上午十一時	十二時	下午一時
英對美滙價	四元八角八	[illegible]	[illegible]	四元八角八
英對法滙價	[illegible]	[illegible]	[illegible]	[illegible]
倫敦金市	[illegible]	[illegible]	[illegible]	[illegible]
倫敦大條近期	二十便士	[illegible]	[illegible]	二十便士
倫敦大條遠期	二十便士	[illegible]	[illegible]	二十便士
十二月期倫敦麥	[illegible]	[illegible]	[illegible]	[illegible]
一月期倫敦棉	[illegible]	長〇・六二五	[illegible]	[illegible]
三月期橡皮價	[illegible]	[illegible]	[illegible]	[illegible]

招商局船期廣告

船名	開船日期及航線
江靖	輪準於十一月三日星期二晚開往漢口沙市宜昌沿途各埠均停
新江天	輪準於十一月四日[illegible]開往漢口沿途各埠均停
建國	輪準於十一月三日[illegible]開往福州
海利	輪準於十一月四日[illegible]開往汕頭香港廣州
海貞	輪準於十一月六日[illegible]開往溫州
海祥	輪準於十一月五日[illegible]
新銘	輪準於十一月五日[illegible]開往天津
安興	輪準於十一月七日星期六上午九時開往青島

本局電話八三三二六五

債市

傳中日交涉漸有進展、漲四五角至七八角

昨華商證券交易所公債市況、因中日交涉漸有進展、人心為之一振、故大戶進貨頗濃、尤以代表銀行界之某號、而夜市最多、前途尚有變幻也、昨日經過、上午開盤、五十四號每種買進不遺餘力、五・十三號亦復不少、一致上漲三五角至六角、次盤五十四號依然吸進、四十七・七十七・二十二・十號等亦復不少、再漲一二角至三四角、午後開盤、三十五・四十七號等先後賣出、然而五十四號一買收收、市價稍跌五分一角、收盤前買進頗多、三十三號稍有賣出、故戊丁跌去五分一角、甲乙漲上一二角、總計全日結果一致漲上四五角至七八角不等、成交總數共一千〇九十三萬五千元、茲將漲跌結果列表於左、（單位元成交單位百元）

債別	第一盤開	第二盤收	第三盤開	第四盤收	最高價	最低價	較上週日	成交數
統一公債戊種十一月	[illegible]	[illegible]	[illegible]	[illegible]	[illegible]	[illegible]	[illegible]	[illegible]
丁種十一月	[illegible]	[illegible]	[illegible]	[illegible]	[illegible]	[illegible]	[illegible]	[illegible]
丙種十一月	[illegible]	[illegible]	[illegible]	[illegible]	[illegible]	[illegible]	[illegible]	[illegible]
乙種十一月	[illegible]	[illegible]	[illegible]	[illegible]	[illegible]	[illegible]	[illegible]	[illegible]
甲種十一月	[illegible]	[illegible]	[illegible]	[illegible]	[illegible]	[illegible]	[illegible]	[illegible]
九六十一月	[illegible]	[illegible]	[illegible]	[illegible]	[illegible]	[illegible]	[illegible]	[illegible]
金長十一月	[illegible]	[illegible]	[illegible]	[illegible]	[illegible]	[illegible]	[illegible]	[illegible]

總計一〇九三五〇

中日空氣和緩買氣頗濃 標紗花突轉昂騰

標紗

昨（二日）前市、各月突轉高翔、漲勢頗緊、[illegible]

[illegible]

現紗

[illegible]

標花

昨（二日）前市、各月[illegible]

[illegible]

紗布交易所 [illegible]

現銷客胃漸形遜色 粉麥晨跌午回

標粉

昨（十一月二日）粉市、上午開盤、市況近平遷波、[illegible]

標麥

昨（十一月二日）麥市、上午開盤、各月一致挫落、[illegible]

現麥

[illegible]

上海麵粉交易所 [illegible]

雜糧油餅交易所 [illegible]

▼滬北米市

[illegible]

▼滬南米市

[illegible]

支數 牌名 成交價 去路 [illegible]

標金

先漲後忽傾跌 人心萎軟回小八角

昨（十一月二日）標金市況、先漲後忽傾跌、當日情勢疲弱、人心萎軟、蓋英銀報小、銀金續漲於前、然外匯美金掛牌、國內供多於求、是以金市由漲突跌也、然變動尚不過大、最高價計一千一百五十五元三角、最低價為五十三元九角、開高終低、共計二元四角、終以同業交易不旺、結果復回小八角、照掛牌金價為二元七角、計多撳一元二角、

自早

聞外電英平而美又跌〇六二五、銀金升半辦七、金市早盤略高四角、計一千一百五十五元三角、（本日最高價）開盤未更、標準升四角、開後回見盤下、外匯明平、內盤英金頗[illegible]、曾退至五十四元半以下、平衡稅小二五、計復百分之五・〇〇後、漸見回升、午刻結於五十四元七九角間、下午實勢愈覺疲弱、復為元許、稍降見五十三元九角低價、終因銀錢業永利[illegible]賣進、始回上、收市時、被價日益小、收市為五十四元一角、

美金

早開英[illegible]、計銀行出價[illegible]

[illegible]

英滙

[illegible]

中央銀行掛牌 十一月二日 [illegible]

匯豐掛牌 [illegible]

外滙

昨（十一月二日）外匯市況、[illegible] 英平 美鬆

英金

[illegible]

銀樓飾金

[illegible]

金業交易所

[illegible]

公單

[illegible]

條額

[illegible]

掉期

[illegible]

揭價

[illegible]

現金

[illegible]

上海橡皮股票 十一月二日下午做開行情 [illegible]

電影

桃樂賽薇里奧消長挽着一籃網球上網球場去。

銀風銀雨

（銀人）

▽藝華阿方哥之「續化身姑娘」業已完成十分之七，現又開始籌畫第二個劇本。聞阿方哥決改變作風，採用一個有嚴重意義的故事。

▽羅明佑原定今日啓程赴美，現因種種關係，決展期旬日後再行動身。

，聞本月底即可完成。

▽前夜歐陽菲莉偕趙珍妮出現於大都會舞廳，（並無梅熹隨侍在側），兩人態度很不錯的樣子。

▽洪深已於昨日抵滬，此行任務據稱爲「省親」與參加四十年代劇社「賽金花」之演出。

▽天一文逸民之「女同學」日夜開快車，聞已定成過半。

▽華安第一砲「猴山喋血記」有延期公映說。

▽姚蘇鳳之「夜會」，將繼「母愛」在金城上映。

梅之新作爲「茶花女」，男角由羅勃泰來飾演，業已動手開拍。

▽麥穆林在許克福，拉司基監製之下，將在聯美公司拍攝「The Gay Desperado」一片，主角人選爲歌人Nino Martini及Ida Lupino。

▽西席地密爾繼「十字軍英雄記」後之作品爲「The Plainsman」，賈萊古柏及寧歐達。

▽法國名導演格蘭脫斯基A, Granowsky（「風流天子」的作者）在法之作品「莫斯科之夜」「Moscow Nights」業已到滬，聞下星期將排大上海開映。

▽佛蘭卡潑拉在哥林比亞幟下之「喪失了的地平線」「Lost Horizon」係以西藏作背景，完成後能否在華開映，尚屬疑問。

▽雷電華最近完成之「Plough and Stars」在美試映時獲得極榮譽之批評，譽論稱爲與「革命叛徒」有同樣的藝術價值。

▽華納公司又轉莎士比亞的念頭，這次選定了「維納斯的商人」「The Merchant of Venus」，主演人已決定的有Carol Hughes Marie Wilson等。

文藝電影「雷夢娜」中洛麗泰揚與雷雅勿治共同演出。

▽王次龍，周文珠前夜在大新舞廳演出。王談：「孤城烈女」已完成十份之九，旬日內即可試片。

▽前夜陳燕燕，潘孑農等在大都會，與張新珠密談多時，昨午三人又在新雅敘首，內容不詳，恐與「彈性女兒」有關。

▽中央電影場之「密電碼」日來工作異常迅速

外銀花絮

（芳子）

▽萬泰雷嘉薈在米高

華納最新歌舞片「鶯飛燕舞」中之狄克鮑威爾被大羣美女包圍。大光明映。

南京路冠生園飲食部

鮮燉牛肉汁上市

原盅牛肉汁係採取青島上等牛肉以科學燉法用文火清燉提取原汁而成功能補血提神促進身體健康

每盅……二角五分

電話……九一二七〇

再話「夜會」

（月古）

上海報紙的「本埠新聞」欄中，我們常常可以看見許多所謂，「桃色慘案」的記載，佔着很大的篇幅。讀者在新聞記者慣用的「醋海風波」，「陳倉暗渡」，「妬火中燒」……等等套語之遮掩之下，往往失卻了事件本身的社會意義。「夜會」所寫的，就是一件「桃色慘案」所發生的經過，這裏曲折地寫出了兩個溫良的女性，怎樣被環境所擲撚玩弄，而終至於做了殺人的勾當。無論在導演的技巧上，在攝製的技術上，都是國產片中的上乘之作。

在這種社會裏，女人和一切貨物一樣，仍然是商品。女招待也爲吸引顧客而增加了。說是女人會迷人，罪惡終是加在她們頭上的；但誰又願意去多知道一點，爲什麼嚮導社和一切變相的賣淫機關的日益加增？「都會裏沒有賣淫機關，正如宮庭中沒有溝渠，會發出臭氣的。」但是，誰是這些東西眞正的維持者？這社會！這世界：——「夜會」有着那樣的感喟地，激憤地的聲音：

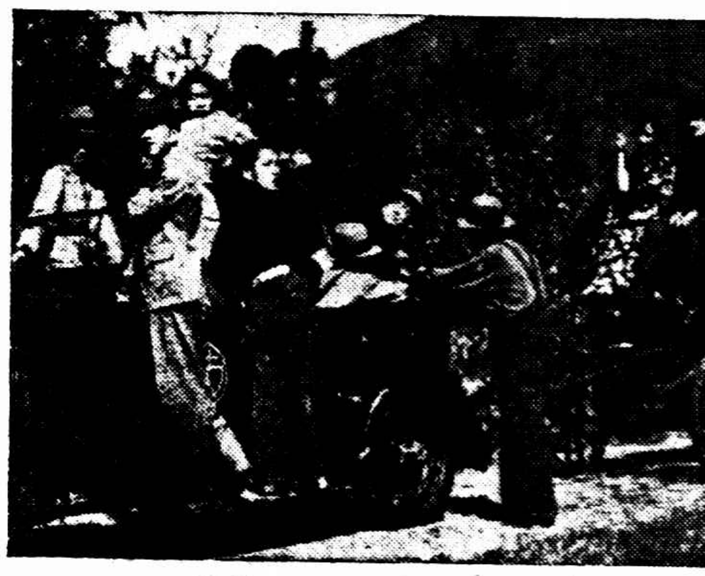

吳邦新作「永遠的微笑」在京拍攝外景情形。

無敵牌

潔白牙膏

潔白牙膏用時涼爽適口用後口氣芬芳並能積極掃除牙磁上粘液所凝成之黃膜絕對不傷牙磁，

◀注意雙重贈獎▶

牙膏管內原有小玻璃管內含之贈券仍然存在用 貳千元

後空盒四只亦可掉換牙粉贈券頭獎 壹千元

家庭工業社出品

發行所上海南京路三〇七號 門市部臺萊市場

（凡有無敵牌出品經售處均可掉換）

「廣陵潮」插曲

「廣陵潮」是一部著名的小說，曾傳誦一時，公認爲李涵秋先生的不朽傑作。現經藝華公司選定請陳鏗然編導，陳君根據原作，並加穿插，不啻錦上添花。攝製半年，耗費八萬，現已完成，堪稱革命史實偉大鉅製。諸君只須一讀片中插曲「復興民族」，便可明瞭此片雄壯熱烈的一斑。按此歌係嚴個凡作曲，黃寄萍填詞，已經中央審查通過。

㈠同胞！同胞！我最親愛的同胞！喚醒大衆，爲國効勞，再不起來，國將不保，敵人一步步的進迫，誰容你快樂逍遙，大家同心協力，掃蕩敵人，救國在今朝。

㈡解放！解放！中華民族要解放！近百年來，國事蜩螗，鐵枷鎖鏈，沉重難當，帝國主義，凶橫殘暴，好比那虎豹豺狼，大家同心協力攜手齊歡唱

㈢自由！自由！爭取民族的自由！全國人民，整齊步驟，對準目標，敵愾同仇，聯合世界弱小民族，站起來努力奮鬪，大家同心協力，熱血奔流，還我們自由。

麻醉而死

染坊夥計須候 解剖檢驗 冒牌醫生 ▽宣仲甫供認一切

邵鈞等三人否認幫助打針

北浙江路三十八號天和染坊出店紹興人倪金堂、年廿九歲、近因患濕氣包皮過長等症、於上月廿八日與同事張元康前往白克路五三三號彩華洗染店樓上冒牌醫師宣仲甫處求治、經宣診察之下、命於三十一日再度前往、詎屆時宣即擬施行手術、將包皮割去、先在倪之臂部打一嗎啡針、嗣復連續打

麻……◇◇醉……針

三針、後倪即神志昏迷、同時尚有邵鈞・邱守忠及現在寶隆醫院看護之田啓雄等三名（均屬冒充醫生）、在場稱助、宣等見倪如此情狀、焦急萬分、更打強心針二針、未見醒來、遂將倪車送寶隆醫院、不料未及抵院、在途已經斃命、宣等竟向該醫院稱倪係服鴉片煙毒發身死、經醫生察視死者並無服毒狀態、及身上有針痕、當即

起……◇◇疑

立報該管新閘捕房、飭探王思明等前往調查之下、當在白克路五三三號搜獲宣之醫師招牌一塊、及將宣等四名先後拘捕、帶同捕房、並在新閘路九四四弄四十二號某律師家查獲宣藏匿之醫藥器具等物、倪屍則舁斐倫路驗屍所、各情已誌昨報、昨晨捕房先將宣等併解第一特院、請准羈押一星期、旋由該院宋根山檢察官偕同魏張二法醫書記官等蒞所檢驗

屍……◇◇體

一過、詰之宣仲甫供認打針不諱、並謂前在寶隆醫院爲看護、玆因生活關係、在外行醫等語、又據邵鈞供稱、前亦在寶隆爲看護、現在白克路五二七號行醫、不認幫同與倪打針等語、又據邱守忠供稱、前亦爲看護、現則在大陸商場國際舞場爲教授云云、又據田啓雄稱、是日余僅代宣攜紗布棉花等語、宋君爲求明瞭眞相起見、准捕房之請、諭候法醫將屍解剖後再核云、

小孩無詐

立博賜保命

蛋黃素與賜保命合併注射劑

LIPO SPERMIN

A COMBINATION OF LECITHIN AND SPERMIN FOR INJECTION

適應症

（一）用腦過度，體力衰頽，神經性消化不良，及一般衰弱。

（二）慢性酒精中毒，及慢性烟草中毒

（三）發育遲緩，早期衰老，及動脈硬化症等。

（四）貧血，萎黃病，佝僂，糖尿病，及其他代謝機能等。

五洲藥房發行

語云小孩無詐誠非虛語蓋小孩身體稍有不適即顯時常哭哭不安思飲食及夜睡不寧等煩燥不安之狀如症狀淺者不易察覺其爲有病若任其自然甚屬危險因小孩抵抗力薄弱稍一疏忽即挽救莫及故小孩如有不適之狀宜即投以兒科專藥鵝鴣菜則可消除疾病轉爲歡樂開胃安睡矣

滬 粵港 宏興大藥房 總行南京路七四三號 電話九五四〇四

高橋區取締 七無照中醫

本市衛生局近來取締無照中西醫、不遺餘力、如唐家灣陶柳映、張家木橋楊張氏、眞如侯伯洪等、玆該局高橋區衛生事務所、日前會同當地公安分局、查獲無照中醫顧文彬・孫鳳山・張致中・張春山・吳增蔡・張少生・吳長生等七名、業已依法辦理云、

肺病及各種痨症與神經衰弱等

免費治療券

凡患肺痨吐血咳嗽各種痨症及神經衰弱性神經衰弱等憑券於每日上午十時至十二時下午二時至五時向上海白克路二九〇號福製藥公司治療處檢查診治注射或不論費用概不掛號取費手術一文星期停診

醫師 沈郎浩 施汝雄 上午…… 下午……

哮喘根治法

[illegible]

劉惠珍母子控告遺棄 楊仲芬判罪不服上訴

……其理由爲「狎妓自屬無罪」……

否認同居與產子

中南銀行秘書閩人楊仲芬、曩爲美玉書寓妓女劉惠珍脫籍、賃屋同居、迨劉氏誕生男孩阿立之後、楊忽將其母子一併遺棄、視同陌路、劉氏遂以誘姦遺棄等情訴於第一特院、詎楊每被傳訊、堅稱阿立非彼所生、嗣由法院將原被兩造連同該孩送往眞如

法◇◇醫研究所驗血結果

斷定楊劉兩人實有共同產生阿立之可能、並經其他人證證明楊劉同居及劉生產之各種事實、第一審推事始認定被告遺棄罪實已成立、判處徒刑六月、從寬宣告緩刑、楊奉判不服、延律師向高二分院上控、劉惠珍亦委任黃修伯繼起上訴、要求撤銷緩刑、嚴予懲處、昨日下午由周翰庭長特開合議庭審究、首訊劉惠珍上訴之理由、據該婦稱

因他的◇◇心腸過於凶狠◇◇

將我兩人中途拋遺、使我伶仃孤苦、初審從寬予以緩刑、彼尙上控、但我甚覺初審處治太輕、是以上訴、請求將楊嚴辦云云、次命楊述上訴理由、楊則稱劉係妓女、狎妓自屬無罪等語、對於阿立仍否認爲子、舉凡初審時產科醫生等各證人之證言及法醫研究所之鑑定書、楊均謂不足信、末由兩造律師辯論之下、庭上諭候定期宣判、

紅星雪茄

物質高人一等

售價低人二分

積存大號小號空包還有贈品請向各大煙店掉換

三號空包無贈

大號售[illegible]

小號售[illegible]

三號售[illegible]

定海路覆車慘案宣判

三被告事會罰之結果

斷非工部局之疏忽

本年五月十一日定海路汽車墮河、[illegible]

鴻昌布號股東 控經理侵佔背信

不能彌補 擅自清理 作弊情形 查帳發覺

被告在粵開庭不及趕到

甬人朱鴻南・河北人蔡芝藩・王錦芳・紹興人陳德澄等、同延鄺鵬律師代理具狀特二法院刑庭、自訴鄭曉鍾侵佔背信等罪、據稱自訴人等與被告共同出資一萬元、在西新橋街餘慶里十四號開設鴻昌布號、由被告任經理、營業未久、查得被告影戤藝林名義、付款八百元、又冒付錢達記洋二百十一元、又假同義號擅付值價一千零廿元之紗線二件、又私開鴻大號、妨害本號營業、幷透支洋八百八十一元二角五分、共計二千九百十二元二角五分、至中秋節、被告不能彌補、至九月二十九日晨捲取帳簿而逃、經報告捕房、請被告犯刑法三三五條三四○條之罪、請求拘案訊究云云、法院據狀、昨日由陳推事開庭傳訊、自訴人偕律師到案聲訴被告侵佔背信及擅委律師宣告鴻昌布號停業清理與查帳發覺被告作弊經過情形、被告由律師代到稱、被告現在廣州、不能趕到、請求改期等語、庭諭准改期再訊、幷諭知被告辯護律師、下次須着被告本人到案候訊、

茶樓擒二盜 羈押候訊查

[illegible]

最完善的治淋專劑

的立平

男女淋病急性慢性服的立平如響斯應

五洲藥房股份有限公司發行

一警士押兩巨賊 起解時中途脫銬逃逸

安南猴子 飛毛腿 ▼被捕時搜出大宗贓物 有飛簷走壁本領

在滬犯案纍纍

南市有鹽城人兩名、一爲綽號飛毛腿之張小三子、一爲綽號安南猴子之陳小四子、均爲著名竊賊、飛簷走壁、犯案頗多、最近曾聯合行竊西門肇嘉路四〇八號萬康醬園暨城內聖賢橋街一號住戶等

大宗財物 經各事主報請公安局查緝、十六舖公安局首先奉到總局命令、通緝張陳兩犯、結果查知張匿於南市薛家浜油車弄三十一號、陳匿於高昌廟馬路橋附近草棚內、又查得贓物均放在小北門青蓮街一〇七號綽號大癩子之范金珍家、經十六舖公安局偵緝分隊派出幹探、於前日午後在滬軍營先將陳小四子拘獲、又至青蓮街一〇七號查緝、適逢張小三子竊得無線電一架、

携之進門 當卽拘獲、結果在一〇七號屋內搜出大批贓物、又往各當舖吊出衣衫飾物等、一併押至十六舖公安局、局長易書仁卽傳事主過大濤・陳繼旺到局認明贓物、贓物中有象牙筷及翠玉等珍品、昨日下午三時許、張陳由十六舖公安局押解至總局、雖將兩犯用鐵銬兩臂相連鎖住、而押解者、祇警士尹洪基一名、並且步行、

不坐囚車 當走至蓬萊路南首附近小弄內、張陳兩犯竟乘隙用足臂力、將鐵銬折斷、脫銬飛奔、是處小弄曲折、四面多有小路可通、押解之警士奮力追趕、兩犯已經失蹤、乃返十六舖公安局報告、局中卽將該警收押、調查詳情後、呈文總局法辦、一面命令偵緝隊四出查緝張陳兩賊、

京市黨部主辦之第一屆民衆爬山比賽參加者分男女兩組總計人數共二百五十餘人於一日上午九時在清涼山舉行圖示女子組第一名鄔恩錫與第二名劉邦英合影（國際社）

兩當受質鑽戒 ▼失主訴求返還

住法租界金神父路廿二號之白俄婦安貝可夫人、所有鑽戒兩隻、約值三千元、於六月廿六日失竊、而所雇西崽天津人李平亦告失蹤、三星期後、夫人忽接李自津來函、內附虹口乍浦路寶康當一百十一元一角、及東西華德路永豐當八百〇八元之當票兩紙、表明竊盜鑽戒質款逃津、夫人遂將信與當票送法捕房、派探向兩當調查後、以該當等收當贓物、經捕房送請轉飭、何隱匿不報、有違典當章程、由公共租界匯山捕房向第一特院起訴、當主人提起公訴、判處各罰金十元、近據安貝可夫人延律師具狀第一特院、控寶康當主陳宜幸、永豐當主陳定有、要求返還鑽戒物、昨午由吳推事開庭傳訊、雙方均自到案、

常熟縣女中 斷欄禍 數十學生墮樓

三人傷勢較重 所幸離地不高 多數僅受微傷

常熟通訊、本邑縣立中學女子部、設石梅昭明讀書台中、後倚虞山麓、風景絕佳、因在山麓、地址高低不平、其教室與宿舍、咸在樓上、外面走廊、置有木欄、各學生於課餘休息時、大多倚欄談笑、不意前日飯後、有多數學生倚欄閒談時、因壓量太重、木欄脫笋、突然坍倒、而數十學生、同時墮樓、該樓離地雖不甚高、但下面均爲山石、致有數人受傷、最重者計有三年級之歸彩珠、適碰石上、右臂及右腿均脫骱、鄭麗曜・張印月等頭部受傷、事後經報告顧校長令由校醫暫爲醫治、然後送往醫院

失業人服毒死

本地人紀海隆、年二十八、現因失業、住在城內九畝地義安里六十八號、感經濟拮据之苦、突萌自殺之念、於前晚八時許、吞下煙泡兩個、經人發覺、當送醫院救治無效、於昨晨六時身死、

少婦忽變心 偵知有外遇

殷淑華與一保險掮客同居 爲其夫報捕成雙獲究

蘇州人陶志榮、廿四歲、（係滬上著名滑稽戲精神團王張治兒之妻弟）、於民國廿二年冬間十二月間、憑媒娶同鄉女子殷淑華（今年廿一歲）爲室、同居法租界八仙橋小菜場尚義坊六號、初尚情感濃厚、近忽於今年、陶殷忽於本年八月六日不別而行、委託張鳳康律師致函陶志榮、指夫虐待、不堪同居、要求給與相當之解決、陶未置理、殷又

有人出場◇ 爲殷向陶調停、由殷貼償陶損失千金、雙方離異、迨條件講妥、因殷無力籌款交付、事遂擱置、上月間、陶具狀特二法院民庭、請求傳殷淑華到案調解、傳票請送交張福康律師轉達、詎由法院派員送達傳票至張律師處、張因不明殷之住址、拒收傳票、故法院

開庭調解◇ 時、因對造殷淑華未到、調解未成、諭知聲請人正式起訴在案、現由陶志榮偵知其妻殷淑華、現與業保險掮客之常州人過順林（二十六歲）私姘、同居法租界貝勒路義和里十五號內、乃於前晚報告法捕房、派探偕同

按址馳往◇ 將過順林與殷淑華二人雙雙拘獲、帶入捕房收押、昨日上午解送特二法院刑八庭、由張推事提訊、警務處律師費席珍陳明案情、請求延期偵查後訴請訊辦、繼由告訴人陶志榮偕王頤師律師聲訴前情、訊之被告等、承認於本年八月二日起通奸同居、庭諭改期五日上午再訊、被告等還押、

滿洲路盜刦

木匠甬、沈阿六、六十一歲、住閘北滿洲路敦睦里四號、前晚六時半許、突有盜匪五名、侵入其家、二盜執手槍、向事主恐嚇、將全家老幼驅禁一隅、然後搜劫、歷半小時始揚長而逸、計被刦去國幣四百八十五元、

陝西朝邑 兩古墓被盜

匪徒二百餘均持武器

西安二日電、陝朝邑明代王學古・王明德兩墓、近被匪徒二百餘人盜掘、匪徒均有武器、村民無敢出視、匪掘墓後卽去、

討債吃了虧 憤起殺心

河北人李德珍（年四十五歲）、家住滿州路長慶里一百〇七號、放印子錢爲業、素性暴戾、去年四月、有通州人張立生（又名小木匠）、向其借款五元、利息十天三分、至今未償、李於上月廿七日及卅一日之間、兩度向張索款未得、互相毆打至捕房、捕頭以爭執細微、均予斥釋、詎李張又往梧州路國興小茶館內、一言不合、又大起爭吵、李之頭部被人用傢伙擊破、李心不甘、前日午後二時許、身懷利刃一柄、至周家嘴路四五三號吳寶興麵包舖公司對門守候、移時張立生路過此處、李卽上前抽刀、將張左臂腹部猛刺、張大呼救命時、經過華探李海民與一三六九號華捕聞聲趕來、將李逮捕、連同兇刀解入嘉興路捕房、傷者由同仁醫院醫治、昨晨李解送第一特院刑三庭、工部局律師張師竹依刑法二百七十一條第二款殺人未遂罪提起公訴、並稱張立生在醫院傷勢甚重、不克出庭指證、請展延期、繼據探捕禀明經過、並將兇刀一柄呈案、質之被告供詞支吾、蕭推事諭仍還押、改期再核、

偽造小香賓票

南市同春印刷所中破機關 十八元買五十張似已混銷至外埠 抄獲三千多張

先後拿獲案犯八名押候詳細偵查

本月十日跑馬廳舉行香賓賽、上海跑馬總會特發行一種小香賓票、每張售國幣一元、乃最近有大幫紹興籍者、僞造該票、在市混售、事爲總巡捕房華探目朱芝卿・張小林・包探田長源等偵悉、遂於前日下午五時、在浙江路拘獲紹興人馮其山一名、抄出僞造之小香賓五十張、帶回捕房、據供

該項僞票◇ 係有人欲購擬送至福州路金台旅館、其代價爲十八元、旋於六時許、會同市公安局在南市中華路一千一百五十號四海龍泉茶館拘獲紹興人徐維炳・邱賢甫二名、抄出南通寄來之信一件、內中所述卽屬買賣僞票之事、經提回捕房、由邱供出製造該項僞票之機關、設於華界阜民路蔡家弄七號同春印刷所、探等遂又

馳往拘獲◇ 張賢貴・殷陽純二名、時二人正在將騎縫圖章蓋於印就之僞香賓票上、並抄得鋅版四塊、僞票三千五百張、店主傅同春則在逃、嗣又在白克路善壽里十一號獲陳森堂一名、抄得繪就之小香賓

樣張三張◇ 旋又在貝勒路一弄四號寫生鋅版店拘獲製版之趙炳生・于魯若二名、先後共獲犯八名、昨晨解送第一特院刑一庭、捕房律師汝葆彝陳明經過情形、請求准予羈押、以便詳細偵查云云、錢鴻業庭長向各犯質訊一過、諭令准予羈押、改期再訊、

上海帶鈎橋五馬路南首

九福堂 綢緞 囍幛

空前犧牲●實惠贈品

●尺寸放足●

美麗花毛葛幛 起一元八角

加重花綾被幛 起二元九角

眞絲新花綾被幛 起三元四角

眞絲衣料田鄉綾幛 起三元九角八分

眞絲衣料軟緞幛 起四元

以眞絲衣料綫春幛 起四元八角

以眞綢新特重軟緞幛 起五元八角

眞絲衣料新花軟緞幛 起六元

眞絲西號花紗軟緞幛 起七元

綢緞花式繁多自一元起至十餘元不等

●金字奉送●

精製北平式 對聯 立軸

六尺瑞綾邊加市對聯 每付七角五分

六尺泥金綾邊加市對聯 每付一元

各色泥金綾邊立軸 每頂八角

各色蔴綾邊立軸 每頂九角

泥金綾邊加市立軸 每頂一元二角

特製仿古花卉貢箋立軸 每頂一元二角

●花式繁多●不及細載●寫字奉送●

壽屏●立軸●對聯 ●各色箋紙●絹地描金●工細角花●定價特廉

犧牲品 以眞靈絲衣料綫春幛 每頂三元九角 以眞絲衣料特重錦地綢幛 每頂六元

銀盾 照碼一二折

●概售現洋●登帳不在此例●

五金號主被控 不履行婚約

福建路三六九號永華五金號主人吳炳森、五十二歲、近被居住塘沽路二百十四號本地婦人李素嗣及其女孩鮑阿因、延請黃修伯律師具狀第一特院民庭、請求履行婚約、及給付生活費、其起訴意旨、略稱原告與被告於民國二十三年、由友人介紹、發生戀愛、由被告賃屋於七浦路恒豐里五號同居、卽於同年七月七日訂立婚約、載明自願白首偕老、原告其時因已與被告育有幼女鮑阿因、故以其言爲可靠、不疑有他、孰知被告心存叵測、非但不履行婚約、且在本年一月間起、卽避不見面、鮑阿因之生活亦不顧及、故請求被告履行婚約外、並判令給付阿因生活費每月五十元、至二十歲止、共計一萬二千元云云、法院准狀、昨在民十二庭傳審、被告吳炳森未曾投案、惟事由問原告起訴理由後、因此案係貸賠訴訟救濟、故又原告對於請求原點太鉅、以後判決、倘不能如數、則扣除訴訟費用、反而多費、故請求原點有否改變、經原告代理律師黃修伯與原告相商後、其生活費改爲每月卅元、承審推事以被告未曾投案、且須傳證、故諭改期十一日再審、

本市十屆集團結婚◇

今日先行演習儀式

本市第十屆集團結婚、定於四日下午三時、在市政府禮堂舉行、今日下午所有參與之百對新人、先行在市府演習結婚儀式、屆時定有一番熱鬧、

閘北香烟橋物華里 發生凶殺案

匯山碼頭小工頭目爲仇人所害 楊德興身中七刀傷重

揚州人楊德興、年四十三、向在虹口匯山碼頭担任運輸小工頭目、家住閘北香煙橋物華里十三號、昨日下午四時半、突有身穿短衣者兩人、以問信爲由、闖入楊之家內、將楊拉出、拔刀猛砍仆地、血流如注、人事不省、兇手乘隙逃去、經家人向附近崗警報告、駛到救護車、載傷人至同仁醫院、醫生在楊之身上檢出創口七處、皮破肉裂、厥狀甚慘、右肩刀最兇、肩骨已斷、其餘創口亦均有二三寸之深淵、療治之下、遂抬入重病房間、傷勢甚劇、恐有性命之虞、聞楊之被砍、緣工作不平等、致有人懷恨下此毒手云、

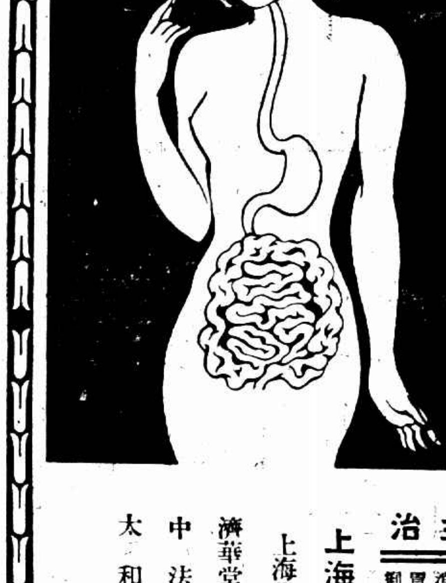

德國健胃腸兼營養專葯

斯托命 STOMINE

多年胃病，斷根！

「斯托命」藥片用最新科學方法所製成。功能中和胃酸。增加食慾。保護胃腸粘膜。殺滅胃腸內有害細菌。兼具營養吸收及排泄作用。並含有貴重之營養素。如活性酵素，維他命，好爾蒙，阿米諾酸（卽已消化之蛋白質），燐，鐵，鈣等。故其營養素不勞胃腸消化而易於吸收。使胃腸細胞新陳代謝。衰弱之身體立復健康。故多年難治之痼疾。能完全斷根。永不復發。健胃，療腸，補給營養，三者兼顧。惟「斯托命」藥片有此特點。非其他單純之胃藥腸藥所能及。

主治 各種胃痛 胃腸發炎 反胃吐酸 消化不良 噁心嘔吐 醱酵不良 胃酸過多 食慾不振 食後腹痛 腸疾水瀉 大便秘結 病後衰弱

上海魯昌洋行總經理

上海批發處下列各大藥房

濟華堂 五洲 華美 中法 中西 中英 太和 正威 大陸 藥房均售

女子組第一名鄔恩錫到終點時攝（國際社攝）

大伯・弟媳 曖昧案審結

一面讀一面抄 當庭驗情書筆跡

陳金榮奉父母之命要求撤回告訴 公訴部份未便起滅自由訊明候判

前曾開柴爿店於閘北中興路現在失業之紹興人陳金榮、娶妻倪氏、廿二歲、本與夫兄陳金文同住一處、陳金文與金榮爲同父母兄弟、現任職於金業交易所、足堪溫飽、乃金文涎弟婦少艾、而該氏羨夫兄多金、謀各得其所起見、遂致不顧倫常禮教、並唆令弟婦潛逃又以律師信通知本夫、要求離婚、詎爲陳金榮偵悉、在中央公寓扭獲、輾轉解至地方法院、由檢察官將陳金文以和誘有夫之罪及通姦罪起訴、該氏亦以相姦罪起訴、曾奉審訊、昨日又由吳推事

開庭續訊 被告稱、因弟婦與弟爭吵出外、我奉父命前往勸解、致遭誤捕、陳倪氏供、因不甘虐待、請張葆棠律師交涉離婚、官遂將抄獲情書一封讀與陳金文云、「原文明日一號與你暫時分別了、再不知何年何月與妹妹同牀而睡、好講情話、現在出於無奈、我搬出以後、你總不要拋棄我薄命的哥哥、你要早思夜想、放在心裏、八月十二夜裏十二點半寫好的、薄命哥哥陳濟生親筆、」這封信是當拘捕你們時、在倪氏處抄出、觀

書中之語 你們的通姦、及誘拐之動機更是你無疑、你又是別名陳濟生、被告答不是我寫的、官遂照信說一句、命被告寫一句、照樣默書寫完原信一篇、一字不錯、法官將原信及其默書著命自閱、則答稱與其筆跡不符、至此問陳倪氏稱該信是抓住後在牀席下拿出的究竟

是否栽贓 亦未可知、至我之到中央公寓、乃是張葆棠律師之書記施杏萬憐我遭夫虐待、命車夫將我送到中央公寓居住、已經定於九月十六日開庭、而九月十五日被抓住、我共計出外兩個月等語、至此官問原告陳金榮主張、陳金榮聲稱現奉父母之命、對於哥哥及妻、一併請求撤回訴訟、問官諭曰、通姦乃告訴乃論者、姑准撤回、其和誘部分爲檢察官之公訴、未使起滅自由、遂請李檢察官蒞庭論告意見、謂被告犯罪事實殊爲明瞭、且其行爲喪失倫常道德、並宜嚴處、被告辯護之張葆棠律師請求將被告交保及辦緩刑、問官不准、卽宣告辯論終結、定八日宣判、陳金文還押、該氏因已撤回訟訴、遂諭交保、

大東藥房密室中 抄出大批冒牌藥

帳房及配藥師拘押 兩店主適值外出

廣東路三百弄十一號大東藥房、係關耀華開設、迄至本年四月間起、復由黃馥棠者加入合作、經理一席、則由黃担任、但該藥房專門僞造藥品、冒充其他各種商標、在市混售、近有湖北路二四八號華安藥房、查得大東藥房有僞造華安出品之戒煙特效藥水「黑海星」在市

混…銷◇ 損害營業、遂於日前經華安藥房經理張逸凡、情投報總巡捕房、請爲查究、當派總稽查處華探長馮志銘前往調查屬實、乃稟請第一特院、簽出搜查票、於前日上午九時五十分、會同西探長惠而考司密往查抄、見後面之小房間雙扉下鍵、乃

破…扉◇ 而入、抄得僞造之黑海星二百二十包、以及空瓶商標、又冒牌霍亂藥三百二十包、斯丹那氏生殖素四十六包、希米脫氏固精片一百零八包、桂家精戒煙藥片三百八十一包、及法國所製花柳病藥等、藥品名目甚多、計有十五箱、當時適因兩店主外出、致未拘捕、祇將司帳南京人金廉笙、配

藥…師◇ 湖州人陳笙觀二人連同藥品一併帶入捕房收押、昨晨解送第一特院刑二庭、捕房律師錢恂九陳述以上情形、並將起獲各種藥品呈案、請求准將金陳二人羈押七天再訊、

威靈麥精魚肝油 買一送一

威靈美味麥精魚肝油、係由著名藥師用科學方法提煉而成、含多量維他命及燐質、對於補肺强身、補腦益智、確具偉效、兒童服之、尤能助長發育、其定價大瓶（一磅瓶）一元五角、現爲普遍各界試服起見、特舉行買一送一、閘北威藥房及各大公司各大藥房均有代售、電話購買紙須撥九二五二五號、並不取送力

南站下車客人 突遭攔刦

平湖人張寶賢、住法大馬路萬行里十九號、業棉布、昨日下午六時、由嘉興搭滬杭火車來滬、在南車站下車、換乘黃包車、行經車站後路、突遇盜匪三人、袖出利刃、圖搶恐嚇、結果身畔鈔幣八元及大衣兩套、一併被刦去、後由崗警查得黃包車夫吳金芳（卅九歲鎮化人住南倉街張家弄廿九號）涉有嫌疑、拘所訊核、

來函

逕啓者閱今日貴報本埠新聞登載「麥底安路錢莊上行刦 被捕盜匪宣判」之新聞其中所載事實略有不符按被刦白元鈔票當時在捕獲之時鑑別盜「卽田金山」身中抄出在第一次法院開審時由承審推事命交失主領回二全數白元領回錯但貴報所載竊其他一盜搶刦鈔而去據此恐有更正之必要並祈來函欄內披露至希查照爲荷 上海協和公莊

段祺瑞逝世

昨日下午八時四十分

因憂慮國事舊疾胃潰瘍症復發
定五日未刻在寓大殮 享壽七十三歲

前臨時執政段祺瑞氏、昨晚八時四十分在霞飛路寓邸逝世、玆將詳情分紀如下、

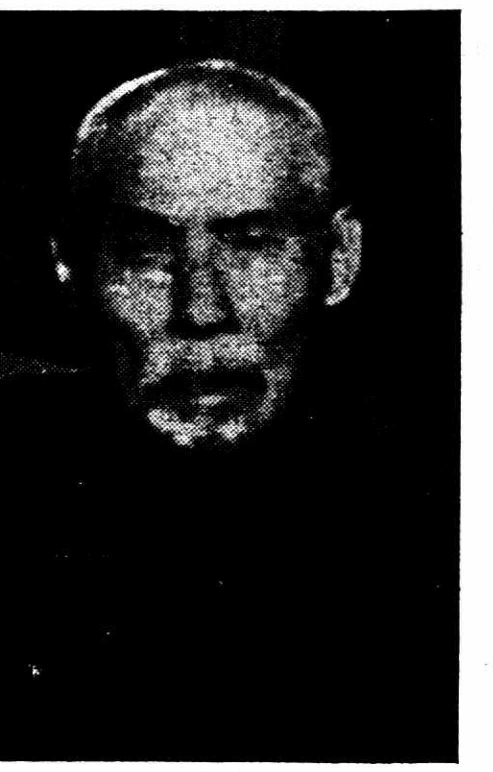
▶段祺瑞遺像◀

段氏略歷

段祺瑞字芝泉、安徽合肥人、清同治三年（甲子）生、北洋武備學堂畢業、留德研究軍事、歸國後、佐袁世凱訓練新軍、其後歷任武衛右軍統領、第三第四及第六鎭統制官、北洋武備學堂監督、福建汀州鎭總兵、鑲黃旗漢軍副都統、江北提督、建威上將軍、兼管將軍府事務、陸軍總長國務總理參戰督辦、邊防督辦、臨時執政、民國十五年下野、寓居天津、直至二十二年、南下來滬、不問政事、但憂國心長、世人無不佩其高風亮節也、段氏享壽七十三歲、

起病經過

段氏於民國二十二年、曾患胃潰瘍症、後經治愈、年來精神尚健、今年立秋時、忽患肚瀉、嘗延國醫丁濟萬診治、漸趨痊可、十月初、時局緊張、段氏以憂國傷時、病復加重、乃延英醫白萊生診治、並入宏恩醫院照愛克司光、發覺胃潰瘍症復發、且較前加重、仍由白萊生診治、除服藥外、並加注射、情況尚好、每日仍起坐閱報、日來又以國事緊張、憂慮過甚、病乃轉劇、迨至上月三十一日、更咯血瀉血、至當晚九時半起、即不能言語、延至昨晚八時四十分在霞飛路寓邸逝世、當即延僧唪經、定於五日未時大殮、段氏以生前信佛、故入殮時決着僧服、

家屬在滬

段氏遺有妻一妾二、均在滬寓、其公子宏業、亦隨侍在側、姪公子宏綱、供職監察院監察委員、昨日下午五時乘車離京來滬、即當晚十時五十分到滬、即赴霞飛路寓邸、時段氏已逝世兩小時矣、

分電報喪

段宅於段氏逝世後、當晚即分電林主席•蔣院長及段氏生前友好報喪、段氏之舊屬李思浩•吳光新•梁鴻志•屈映光•曾毓雋•龔心湛諸氏、昨晚均往弔唁、並襄理喪務、

川越召集僚屬 協議新訓令
東京暗示 打開僵局 準備談判技術
日報傳對華北及防共兩點取謹慎態度
七次會見日方傳定明日舉行

◎南京二日專電、張群川越今日未會見、中日交涉難關如何打開、雖爲各方所注目、但現信尚在會前接洽時期、日方有四日可作七次晤談說、據一般觀測、日方現正約集多數要員會商交涉進行之技術、亦在作如何開展局面之準備、日使館三等秘書兼情報部主任吉岡、今日午前十時曾到外部、訪情報司長李迪俊、晤談片刻即辭去、或即接洽會談日期云

◎南京二日同盟電、日本胥多佐藤兩武官、今晨七時抵南京、上午十時訪問川越大使、川越招致須磨•若杉•田尻•吉岡等大使館要人及雨宮•中原兩武官開會、根據於須磨總領事携來之外務省新訓令、爲重要協議、至正午休息、下午續開會議、明日（三日）爲日本明治節、故川越•張群之會見或將於四日舉行、

◎東京二日路透電、全國上下雖極注意於日本國內之政治情形、但對於行將在南京續開之中日談判、亦仍加以嚴密之觀察、據本日此間各報之暗示、川越駐華大使下次與中國外長張群會晤時、對於華北及防共兩問題、必將採取極謹慎之態度云云、日本各領袖之意見、以爲目下歐洲時局之複雜、其有利於日本之處、實非中國所能企及、日日新聞對於下屆南京會議、是否能滿足日本之願望一點、頗爲懷疑、但謂兩國間亦不致發生公開之破裂、

◎東京二日快信社電、此間人士對於行將在南京舉行之中日外交七次談判、甚爲關切、衆料須磨總領事此次携第三省當局協議之折衷辦法返華、再與中國外交當局進行談判、定有打開僵局之可能、（本埠消息）中日交涉第七次之會見、據本埠外交界消息、大約日內即可繼續舉行、又據一般人觀察、中日交涉前途、再經二三次之折衝後、可望有新的發展云、（新新社）日使館一等書記官田尻、亦已於昨晨七時乘中航公司機、離滬飛京、現滬上重要日員、殆已全部調京辦公、以輔佐其大使川越茂、進行中日外交談判、惟日前偕同其駐京總領須磨晉京之使館情報部長吉崗、則業於昨晚乘十一時夜特快車離京返滬、今晨可到、主持滬上使館公務云、

外部發言人談 交涉現狀
日方態度未明 前途如何難料

◎南京二日申時社電、張群川越七次會晤、尚未有約定、據外部發言人語記者、報載川越今日下午三時晉謁張外長說不確、今晨十時許、日使館派吉岡至外部訪晤情報司長李迪俊、有所接洽、日方對於我提出抗議平津日駐屯軍演習事、尚無答覆前來、記者叩詢外交當局、我國是否將續提抗議、該發言人未作確切表示、今中日談判雖以須磨回任、由川越召集陸海軍武官暨使館重要人員交換意見云、又記者頃晤亞洲司長高宗武、叩詢中日交涉現狀、㈠記者問須磨此次回日請訓來華、該國對華政策、是否有何轉移、據答、余昨今尚未與日使館人員會晤、該方態度、現尚不知、㈡記者問川越拜會張外長日期、已有約定否、據答、雙方尚無接洽、記者問是否在明後日會見、答難說、㈢問據司長觀察、中日前途演變如何、據答不知、

津市謠熾 當局加緊防範

◎天津二日專電、津謠仍熾、公安局嚴防奸究、一日起開始冬防、二日晚保安隊全體出動、鐵甲車在南市一帶巡行、戒備森嚴、關外歸來工人絡繹、僞滿一日起、每日准三百人出關、但盤詰甚苛、

◎天津二日中央社電、市當局據報、此間有不逞份子、圖謀不軌、二日晚全市戒備甚嚴、各街衢加派保安隊値崗、鐵甲車隊亦出動、張自忠二日下午四時在市府召集保安司令劉家驚、公安局長程希賢等會議、對維護地方治安事、有所商討、

蔣鼎文赴建甌

◎福州二日電、蔣鼎文二日晨赴延平轉建甌、

長沙日商受刀傷
當送醫治生命尚無危險
居處無損當局傳訊廚丁

◎長沙二日中央社電、本城太平門外、日商金融組合店主山岸賢藏、於一日深夜不知何故、身受刀傷八處、隨送同仁醫院診治、據醫生云、尚無生命危險、按山岸係住三樓、該宅並無中國人同居、門戶深閉、亦無損害、所雇廚丁一名、已由公安局逮捕、正研訊中、

林主席來滬
延醫檢驗身體
吳鐵城市長同車返滬

◎南京二日電、林主席二日晚十一時二十分、由京滬平門車站、乘京滬夜快車附掛花車赴滬、事前除由國府參軍處通知首都警憲機關加派憲警、在站附近担任警戒外、國府派有樂隊一隊、警廳派警士一隊、在站恭送、各機關官員到站歡送者、計有張外長、馬超俊等、暨國府文官參軍主計處高級職員、據悉主席赴滬、係延陸仲安醫士檢驗身體、在滬約有三四日勾留即返京、又滬市長吳鐵城二日晚同車返滬、

局勢突趨緊
綏東發生遭遇戰
雙方戰事有一觸即發之勢
傅作義已離晉返綏坐鎭

◎北平二日中央社電、關係方面息、綏東局勢、五日來確又重形緊張、李守信僞軍自開抵大青溝一帶、即督促王英騎匪、向西進展、而陶林邊境已發生遭遇小戰、僞蒙軍實德勒額騎隊約千名、由公會防地向前推進、協助李王兩部匪軍西侵、雙方戰事有一觸即發之勢、

◎太原二日電、傅作義二日離幷返綏、處理綏省軍政要務、

◎天津二日申時電、張垣電、察匪械彈服裝積極補充、最近有犯綏東形勢、趙承綬今日赴高家地七蘇木視察防地、趙擬暫不離集寧、以便就近應付、（新聲社）太原綏靖主任閻錫山之駐京代表李鴻文前奉派南下、赴粵參加胡國葬、李氏昨晨乘亞洲皇后輪北返抵滬時、曾於輪次接見新聲社記者談、太原發生日人和中公司案、不成問題、須知此乃日人滋事慣技、閻主任暨山西民衆、上下均持以鎭靜態度、沉着應付、日人如向閻主任提出交涉、絕不之理、惟綏東情勢緊張、某方策動匪軍進犯、晉綏境界毗連、吾人不可忽視該方面之嚴重性也云云、（大公社）李氏以急欲返晉謁閻報告、故在滬一度分晤各方舊友後、即於當晚乘十一時快車入京、俾轉道赴晉、李氏謂邇來綏東形勢、確屬緊張、但該方防務鞏固、當無意外、

保衛爾
牛汁精華搾鍊成膏 簡便不費補力神效 鮮美滋養開胃助化
神效 牛肉汁 公司洋食物店皆有
保衛爾半茶匙調入新鮮米燒粥內食之能立刻使精神爽快

田代過平赴通
指揮日軍攻平演習
宋昨邀各界歡宴田代各致要詞
昨日日軍休息今日起繼續大操
宋哲元日內將赴津省親

◎北平二日中央社電、田代二日午十一時半由津來平、秦德純等到站歡迎、午十二時半宋哲元在懷仁堂歡宴田代、中日在平要人、及各大學校長均被邀參加、計到八十餘人、席間由宋哲元田代致詞、至二時餘散、

中時社又電、宋哲元今午在懷仁堂宴頃來平之日田代司令、並邀政委會重要職員及新聞界代表教育界領袖等作陪、席間宋及田代各有重要致詞、宋哲元日內赴津省親、

◎天津二日申時社電、田代今晨赴平轉通縣、指揮日軍攻平演習、北平又電、今日演習日軍休息一天、三日繼續演習、日軍官廿餘名、今晨赴通縣布置三日演習大隊入平事宜、田代今午來平、應宋哲元宴後、亦將赴通視察、

宋與田代 致詞闢謠

◎北平二日中央電、宋哲元二日午宴田代時致詞、謂在東亞有色人種中、以中日兩國爲最接近、當此世界危機之際、中日兩國和則共存、分則共亡、故中日親善、是當務之急、從前一般人對余頗多誤會、造出許多謠言、嗣因事實之表演、乃不攻自破、希望田代司令領導華北駐屯軍、向互相親善之地步做去、余對共黨、一向仇視、並非自今日起、關於中日經濟提携、余與田代司令在津相商時、並無秘密可言、余今後主張中日長期親善、希望各界明瞭眞象、不要受外間謠言所朦蔽、田代答詞謂、中日時常發生誤會、今後應開誠相處、以免再有隔閡、目前中日感情已漸融洽、外傳種種、均不足信、日軍決無侵佔冀察領土野心、北平亦無「九一八」前夕之危機、一切均如常態、希望中國各界不要誤會云、

◎北平二日路透電、冀察政委會主席宋哲元氏、今日否認地方當局、曾與日本方面、締結任何秘密協定、並稱關於目下鐵路•郵政及航空聯運之一切討論、皆係[illegible]彼尚未到任前業已開始之談判、彼將繼續採用一種保護中國政治主權及領土完整之政策、宋氏發表上項宣言時、日本華北駐屯軍司令官田代中將亦在座、因本日爲宋氏設宴款待田代之期也、按田代此次抵平、係因日軍演習、對於外間盛傳之無稽謠言、頗爲忿懣、曾語人曰、「無論日方如何誠意、外間終有種種謠傳」云云、田代更否認日軍之演習、有任何秘密動機、並謂彼將根據平等、誠意、及互惠之原則、竭力謀中日兩國之日益親切云云、

日資源局長 到津調查鹽鹼

◎天津二日中央社電、日大藏省資源局長松井、一日抵津、調查鹽鹼業情形、據悉、日方每年所用工業鹽、約不敷一四四十萬噸、松井此來調查此間鹽鹼情形、以便[illegible]運、同時對棉毛織業、亦極注意、

邵元冲石瑛抵桂
立法委員多人遊桂

◎廣州二日電、桂林電、中委邵元冲偕秘書一人、石瑛偕秘書二人、廿九日由粵動程來桂、二日可抵桂、立委林彬•劉克儁•周一志•史尙寬•梅恕曾•劉盥訓•盧仲彬•羅鼎•朱和中亦可到桂、五路總部及桂省府合組招待處、指定樂群社西南飯店、秀峰酒店爲湘粵來賓下榻處、

西京瑪德里城
處砲火射程內
東北兩路連陷四村鎭
政府令居民遷入京城

◎吐利多二日路透電、據國民革命軍無線電台今日廣播消息宣稱、國民軍藉機關鎗與大砲四尊之力、已佔領京南之巴爾拉與休瑪尼斯二村、故瑪德里現已在國民軍砲隊射程之內、路透社駐瑪德里特訪員沃爾威克氏昨日視察各陣線時、曾目擊吐利多與瑪德里大道上發生激戰、據稱、渠擬由距首都西南六哩之格塔菲赴阿蘭卓玆時、見叛軍方面大砲所發之砲彈、在距渠立處五百碼外炸裂、故立即避走、叛軍顯圖轟擊鐵道線、該鐵道上有鐵甲車參加作戰、沃氏又稱、政府軍在該區之防線、似由那伐爾卡尼羅道上之白魯尼特起、經過休瑪尼斯而達巴爾拉、然後迤邐至平叶而止、瑪德里雖受叛軍飛機四晝與一晚之轟擊、但在此次吐利多道上之戰事、未見叛軍飛機出現、（本文未完轉入第八版）

粵漢路車出軌
死傷十餘人

◎長沙二日中央社電、粵漢路車、三十一日由粵南下、忽在小水舖車站附近發生出軌事、死傷約十餘人、車頭車箱、均有損壞、

◎香港二日電、粵漢道通車、三十日由粵開、一日晨至郴縣站、與軍車相撞、傷七人、擠毀之車堵塞、不能通行、旋南下車至、互易乘客延至二日午、始到省、

李白黃電賀蔣壽

◎廣州二日電、桂林電、李宗仁•白崇禧•黃旭初、廿九日電賀蔣委員長壽辰、略云、節屆菊秋、時逢華誕、仁符山壽、大衍徵祥、興有嵩生、期頤預祝、

常熟東鄉 瘧病死千人
一區於一月內

常熟通訊、此間東鄉之五•六兩區、今秋發生惡性瘧疾、蔓延極廣、死亡相繼、紅十字會雖已兩度會同醫師、出發赴鄉、實施撲瘧工作、但勢焰仍甚猛烈、較之夏令發現之虎列拉、實有過之、惟瘧病於初發時、一般人均認爲普通小病、不加注意、況撲瘧藥劑、鄉間不如痧藥水之到處有售、因之流行至廣、刻據第六區公所九月份之戶口異動統計、各鄉鎭所報死亡者、總額竟達一千餘人、其中雖尚有年老及其他病症者、但爲瘧疾而死者、統計實在百分之九十以上、一區於一月之內、有此死亡率、爲數至屬可驚、玆聞紅會撲瘧隊、定本月三日作第三次出發、並多派醫生隨往云、

意相墨索里尼
向世界投一巨彈
在米蘭城廣場發表重要演說
德極滿意 英法印象不良

◎意大利米蘭城一日哈瓦斯社電、本日午後四時、首相墨索里尼、在此間多姆廣場、發表重要演說、其內容約可分爲七點、㈠意國反對國聯會及集體安全制度、㈡說明意大利對法國•瑞士•奧國•南斯拉夫之態度、㈢宣佈意大利人民對匈牙利修改和約之要求、表示同情、不久將有以證明之、㈣德•意兩國提携、不至使歐洲陷於分裂、且將成爲歐洲各國合作之基礎、㈤法西斯政府、現當恢復其最初執政時之反共產主義鬬爭、㈥向英國方面表示、倘英•意兩國、對於保障意國主要利益之一事、不能成立協定、則歐洲有發生衝突之虞、㈦宣佈意國將澈底履行重整陸海空軍備計劃、並將完成其職業團體制度之組織、

開端時 攻擊和平幻想

墨索里尼演說開端時、攻擊大戰後美國前總統威爾遜所倡導之各種「幻想」、例如「縮減軍備」、「國際聯合會」等、謂「此種幻想之一、現已完全毀滅、即所謂縮減軍備是也、方今之世、任何國家、均不願首先縮減軍備、然欲各國同時縮減軍備、則又無法辦到、此軍縮計劃之所以徒成畫餅也、此外所謂和平不可分裂、亦屬空想、蓋和平不可分裂云者、戰爭不可分裂而已、當知各國人民、均不願爲與已無關之利益、而從事戰爭、（本文未完轉入第八版）

亞會掌故（八）

薛學海

謂四年以內、世界可無大戰、玆乃披賑尋流、條分縷晰於下、蓋凡事後之金湯、胥賴先機之籌算、當此國事之蜩螗、尤應未雨而綢繆、故吾鑑寥源流、庶乎列國陳風、爆繹欵要、或殊郢書燕說、惟冀當世綴聞之士、敎而充之、進而敎之、如有德音、無吝金玉、愚謹振董再拜以受、

㈠今日世界各國、分爲六派、彙列於后、彰灼易見、其所以監觀、豈不大哉、

（右派卽法西斯蒂）德國・意國・奧大利・匈加利・希臘・布加利亞・葡萄牙・土耳其・阿爾蚌尼亞・但澤自由城・東普魯士（德與東普失其聯絡、則因但澤橫亙其間、）

（左派卽布爾希維克）蘇俄・西班牙（現受重創）、

（左傾的驕驕派）波蘭・羅曼尼亞・南斯拉夫・哀索尼亞・拉脫維亞・利蘇安尼亞、

（左傾的中央派卽第穆克拉賽）英國・法國・比利時・荷蘭・捷克・瑞士・瑞典・諾威・丹麥・芬蘭・及英國屬地、

（絕對中立派）中國・美國・墨西哥及南美洲各國、

（孤立派）日本及其附庸、

如上所述、左右兩派、形成對峙、南轅北轍、各趨極端、今夫右派雋桀、氣激當關、心雄轉軸、然而色厲內荏、計不得售、喩其心勞日拙也、於是左派爲雄、載戢鋒鋩、廣結奧援、實則斂羽潛鱗、思屬風雲、喩其蓄志待時也、亡何、驕驕派諸國介於德俄之間、頗有進退維谷之勢、爰布連環犄角之陣、現其趨嚮一致左傾、實懍履霜堅冰之戒、然亦不敢貿然抗右、儼有投鼠忌器之鑠、由此觀之、驕驕派之於左派、儼然如驂從靳、以蚓投魚、而左派之與中央派、其諸笙磬同音雲龍非網者乎、當斯時也、右派既不敢攖鋒獨前、左派亦不願闖闖揖盜、唯其勢均力敵、誰肯輕舉妄動、是故目中有疵、不害於視、不可灼也、喉中有痛、無害於息、不可鑿也、

其今日之謂乎、且夫雙駈對壘、本非仇讐、欲加之罪、何患無辭、安知今日之仇非他日之友、而今日之友非他日之仇乎、諸君讀竟此編、必不河漢吾言矣、

㈡當今之世、國際侵略之標的、與夫列强外交之樞機、非圖經濟之發展、卽謀貿易之出路、是故美國國務卿赫爾嘗謂世界貿易之流通、寔爲消弭戰禍之鈴鍵、旨哉言乎、最近羅斯福乃析析然謂其選民曰、「美國經濟之近況、已呈恢復繁榮之景象、然則現政府之新方鍼、（New deal）可謂大有造於國人矣、」胡佛聞之、怫然作色曰、「羅君之言、不値識者之一吷也、夫世界經濟之復興、九閱月前已見朕兆、羅君安得佻天之功以爲己力乎、」陼是爲觀、世界經濟殆有向榮之兆、國際貿易亦有流通之機、若然者、幣帛賓布、環復轉運、侵略之國、或因滿志而漸抑其慾、自衛之國、亦有餘裕以完成其功矣、諺曰、鳥窮則啄、獸窮則觸、人窮則詐、豈謂今世之詐由於人窮者、非耶、

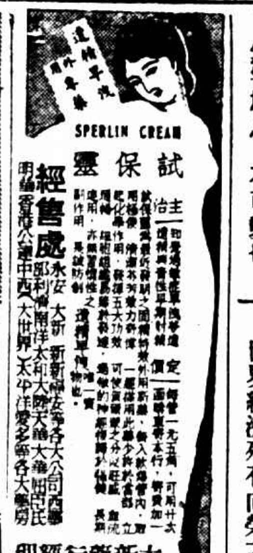

群毅籃球隊今晚戰復旦

群毅籃球隊、今晚與復旦作友誼賽於江灣、復旦隊實力極强、群毅亦必力戰、下列隊員、務於下午五時在〔…〕集合、一同出發、

明星籃球 戰勝末名

前晚六時明星與末名在交大籃球房舉行友誼賽、明星與末名向執電影界籃球之牛耳、兩隊之球藝不分伯仲、明星曾獲本屆上海市一體育場和組冠軍、末名則爲滬西籃球競賽冠軍、兩隊相逢、正是所謂棋逢敵手、結果明星以二十八比二十五勝末名、到場觀戰之影人、有新華顧而已及其夫人杜小鵑・施超・王人美・宗由・聯華有李淸・殷秀岑・黎明健・嚴斐、明星有趙丹・唐納・伊明・龔稼農・孫敏、藝華有梁鷰生夫人、其外有金燄及其妹等、一時轟動全校、觀者不下數百人、

交大張濤武任裁判、六時正銀角一鳴、雙方開始角逐、明星首佔優勢、不出一分鐘外、由明星右鋒朱今明君底線射中、打破紀錄、一時歡聲雷動、由此明星一路領前、雙方競爭非常激烈、上半時結果十八對十四明星佔先、

休息後、雙方繼續肉搏、戰爭愈烈、末名力追、仍無超越之成績、雙方堅持頗久、及至最後一分鐘、比數覺相差一分、在此危險境中、忽由明星左鋒程勳生君在中線前再度投中、奠定大局、明星終以二十八對二十五勝末名、紀時符保慶、紀錄馬永孚、

▼明星陣容

（隊長）右鋒朱今明　右衛盛長庚
中鋒張德鑫　左鋒程勳生　左衛丁士貢
（後備）楊建國・唐納

▼末名陣容

（隊長）右鋒陳天國　右衛劉川
中鋒金錦培　左鋒何鳳生　左衛田方
劉瓊

▼再戰挫正風

明星籃球隊前晚勝末名後、昨午三時又戰正風中學於交大籃球房、兩隊實力相等、表演尙稱精彩、惟明星之戰術、較昨晚則稍覺遜色、隊員雖短小精幹、勇猛可人、然各路尙欠聯絡、正風傳遞敏捷、投籃欠準、上半時以十四比十一正風佔先、擇後、明星球運起色、運告中的、結果二十七比二十四明星挫正風、

美國世運籃球隊將征菲經日過滬赴港 所經之地將作表演比賽

二十九日港訊、籃球運動之在美國、猶足球之於英國、上至白髮婆娑之老翁、下至紅顏齠齔之孩童、幾無一不嗜好籃球運動者、是其運動之普遍、固不待言、而人材輩出、驍將之盛、更見風靡一時、其所以歷執世運籃球牛耳者、良有以也、頃查該國本屆世運籃球隊、自奏凱回國後、極得國人之嘉許、該隊爲保持過去光榮及增厚實力計、除繼續演練外、並擬於最近橫渡太平洋、遠征菲律賓、關於該隊東來消息、菲島全國業餘網球會現已接得無線電告、聞將來經日過滬由港轉菲時、將作表演比賽、屆時本港人士、亦將有一睹號稱「籃球鼻祖」之美國健兒身手矣、

祝蝦足球賽八日舉行 東華中園戰法商 預備組東華對暨南

本市航空協會領導之購機祝蝦足球比賽、已由體育協進會代向上海足球會接洽、邀請中西兩名隊東華與法商作表演賽、此事業經滬聯會同意、於本星期日（八日）下午三時在中園球場舉行、秩序已正式排入該會昨日發表之滬聯足球本週秩序中、至祝蝦賽之票價問題、據航協會負責人稱、分二元一元及半元三種、購券者並可隨意捐助、以盡國民應盡之責、東華會當然以最佳之陣容出場、而觀衆亦亟須一覩此中西兩大之究爲誰雄、按依照滬聯會已定秩序、東華與法商在聯賽中相逢、須在本月最後一週（廿八）、今得提前有此特別表演、當然爲觀衆所渴望者、尤其對於蔣委員之豐功偉業、國人誰不欲矢其忠誠於惟一之領袖、故預測屆時中園場內、又將造成夏季世運預選時、軋破籬笆之盛況也、至本週滬聯秩序、除祝蝦賽外、計共廿一場、甲組賽三場、均排在星期六、暨南將出戰臘克斯、東華輪空、惟預備組東華將於週六出戰暨南、星期日除最精彩之祝蝦賽外、甲組賽一律不排、以資集中、其餘祇晨聯及乙丙組賽而已、

滬聯會昨日並發通告二則、㈠上星期法商對暨南之預備組賽、暨南因事缺席、現判決歸法商獲勝、得兩分、㈡特別表演賽、券資所得、槪歸航空協會集中購機、奉獻於蔣軍委長介石、秩序如下、

▼星期六

臘克斯對暨南隊（甲）中園
蘇格蘭對英商隊（甲）跑馬廳
西商會對西捕隊（甲）跑馬廳
法商會對暨南會（預）逸園
東華會對暨南隊（預）市體場
葡萄牙對西捕隊（預）跑馬廳
聖約翰對青年會（乙）膠州園
亞爾培對猶太隊（丙）虹口二
雷士對光華隊（丙）虹口一
友聯隊對公聯隊（丙）虹口三
（以上比賽均下午三時開始）

▼星期日

俄僑會對西聯隊（晨）虹口三
（以上比賽上午九時開始）
聶中丞對震旦隊（晨）震旦
（以上比賽上午十時開始）
初級會對進德會（晨）虹口三
（以上比賽十時三刻開始）
猶太隊對卡爾隊（晨）虹口三
亞爾培對東光隊（晨）膠州園
（以上比賽十二時半開始）
法商會對東華會（特）中園
法陸軍對英海軍（乙）逸園
瀏聯隊對猶太隊（乙）跑馬廳
優游會對震旦隊（乙）虹口一
俄聯隊對衛生隊（乙）跑馬廳
初級會對蘇格蘭（丙）虹口二
同文隊對西捕隊（丙）膠州園
（以上比賽下午三時開始）

▼成績補誌

培德對興華銀（晨聯）展期
進德對東光（晨聯）展期
書日對測量（晨聯）五比一
初級會對依令（初級杯）棄權
公聯對華捕（初級杯）棄權
蘆花對戰隊（初級杯）四比三
蘇光對西捕（預備）九比三
俄聯對法軍（乙組）四比一

杭州藝專排球實力不弱 復旦陷於苦戰 結果三對二 未損威名 今日下午藝專戰大同

杭州國立藝專排球隊、日前戰勝持志後、適逢蔣委員長壽辰與假日、故稍作休息、昨日始與復旦交鋒、復旦爲全國聞名之隊、藝專亦歷爲浙省之冠軍、故未賽前場中觀衆已無插足之地、三時藝專全軍到場、復旦同學皆一致鼓掌歡迎、由衛鼎彝任裁判、至廿分大戰開始、第一局開場後、老將丘廣爕卽來最大之下馬威、然藝專並不爲所動、右翼趙崇活返還以服色、分數形成並進、因此開始卽造成緊張局面、換邊後、復旦雖佔前風、而藝專緊追其後、丘廣爕以連珠猛攻、始以二十一比十六使藝專敗北、第二局藝專全取攻勢、左翼莫桂新與右翼趙崇活互相呼應、中心何述聖指揮得當、前排欄網堅固、網中趙蘊修、邊廡屢建奇功、三排陳佐之飛身救球、神出鬼沒、復旦雖猛烈攻射、亦無法取勝、你來我去、打至十五個時、藝專佔前風、至十九分時、復旦僅十七、然不幸因過度的緊張、致觸網與過界太多、終被趕上、返以二十一比十九藝專再敗、照一班之推側、第三局亦必爲復旦所勝、誰料能沉着應戰、攻守有方、開始卽遙遙居上、復旦那願放棄亦傾全力以攻、此時戰情之急烈、已非筆墨可形容、雙方每得一城、均得觀衆熱烈之掌聲與呼聲、終以二十一比十九、此局爲藝專所勝、第四局藝專氣勢大轉、由莫桂新開球、卽連獲四城、此雖久經沙場之復旦、亦有攤色因此藝專一鼓作氣、又勝第四局、第五局爲最後之關頭、戰情如何、當無須再述、十一比十、藝專換邊、分數仍頗平均、終因藝專經驗不如復旦、以二十一比十七敗於復旦、復旦爲全國最强之排球隊、藝專得此成績已屬不易、今日午後三時藝專再戰大同、

▽復旦

周達雲　陳宗基　李兆鵬
王家駿　許書華　陳兆邦
譚立堅　丘廣爕　胡光樵

▽藝專

匡天選　趙崇活　余沛顯
趙蘊修　何述聖　陳佐
魏恒揚　吳桂新　趙崇善

祥生乒乓隊小勝愛樂

祥生乒乓隊前晚與愛樂乒乓隊作友誼比賽、雙方實力平衡、結果祥生以四比三勝、

學生硬地網球循環週 李國璠壓倒葉寶生 結果三對〇除首盤外餘均一面倒 李已兩戰兩勝錦標誰屬明日解決

學生硬地網球複賽循環週、李國璠對葉寶生之戰、已於前日在交大交鋒、結果李以直落三獲勝、尙有兩組比賽、定明日舉行、地點移在康倫會球場、最後四人入循環週者爲李・葉及唐寶嘉・蔡國基・四人均出戰兩次、除李兩戰兩勝、及蔡兩戰兩敗外、唐葉各一勝一敗、而葉昨日之敗、不啻助成李之好事、綜觀現在形勢、當然以李爲最優越、但明日尙有李對唐及葉對蔡兩賽、倘李不幸而敗於唐、則勢須與唐再決一次、以解決錦標、而唐葉如均獲勝、則勢須再舉行一次三角循環、如唐果敗於李、而葉果勝蔡、則冠亞軍名次、自易解決、設李勝而葉敗、則唐葉蔡三人、又成平分秋色、亞軍又難解決、故明日之戰、當令人目迷五色、但依實力探測、唐曾敗於葉、實力似不景氣、李新近又銳利非凡、則李之勝面、自屬較多、而葉前日亦同樣不景、蔡亦庸懦者流、則葉蔡之勝負、尙屬難料、果爾、則冠軍之三角戰、固難預期、而亞軍之三角戰、或將造成、二者總有其一可期也、秩序如下、

李國璠（交）六—四、六—〇、六—二　葉寶生（交）

李國璠對唐寶嘉　明日下午三時
葉寶生對蔡國基　明日下午三時

中華足球帳

僑民勝兆豐　球組　四對二
華豐勝華南　會組　三對一
公安族進德　會組　八對〇
寰球勝華旗　球組　華旗棄權

滬華來回長跑 今晚七時報名截止

西人越野隊主辦之滬華來回長跑、自開始報名以來、註冊加入者已有七八十人之多、名將如錢鴻鑫・何寶山・王正林・萬金生・錢寶銘・李庚安・馬日吉、均參角逐、屆時盛況、殊可預卜、現報名已定今日（三日）下午七時截止、定八日淸晨七時、由南市民立中學門前起步、全程計長二萬公尺、合計十二英哩、

青年盃手球一日開賽

青年盃手球單打賽、係青年手球隊主辦、報名已於日前截止、參加者計嚴啓秋・孫復琦・吳經熊・王炳鈞・程存齡・高予受・桑紹谷・朱鴻慶・華鳳岡・丁炳暉・鄧小誠・朱繼祥等十二人、昨由該隊召集各球員抽籤、排定秩序、定日起開賽、預計三星期內完畢、比賽採雙淘汰制、俾各球員偶失敗一次、仍有奪標機會、

中校網球逼臨最後階段 今日滬江與光華決賽 下午二時在市體育場舉行 足球與女籃後日截止報名

本市中校網球會廿五年度錦標賽、自初賽中滬江淘汰復實、光華淘汰私上後、原定前日舉行決賽、旋因大雨場濕、又遭改期、昨經該會委員會決定、准今日下午二時在市體育場舉行錦標賽、總得決賽權之光華與滬江兩校賽員、均須準時到場、又該會男女網球・越野及女子籃球・乒乓四項、均於本月一日起開始報名、足球與女籃均定後日（五日）截止、女乒乓定七日截止、越野則定十日截止、足球及乒乓之舉行日期、均於本月初旬開始云、

市體協遷市體場辦公

上海市體育協進會、係本市體育界人士所組織、成立以來、推進會務、不遺餘力、如去歲主辦之環城盃籃球賽、頗著成績、該會會址原附設於前市教育局內、茲以社教兩局合併、該會已於本月起正式遷入市中心體育場辦公、如本市體育界有何咨詢事件、請逕寄該場收轉可也

糧交足球勝粉交隊

本市糧食交易所同人向組有糧東隊、近復又組糧交足球隊、董事長爲顧馨一氏、董事爲馮昌裕・楊詠清・朱崧生・朱錫祺・徐建寄等、領隊陸海谷、幹事王甫身、文書孔如斌、上月三十一日下午三時半、該隊與粉交足球隊作首次友誼賽、地假太古球場、交鋒之下、上半時糧交以一對零佔勝、易門之後、雙方角逐益力、糧交實力較雄、卒以五對一獲勝四球、

司閽捕被起訴 重婚傷害 寡婦再醮後方知痛苦 徐少淸求子惹出事來

寶應人徐少淸（卽徐少乾年四十六歲）、現在法租界永安街同安里內充一六〇號司閽捕、於十九歲時、在原籍娶嚴氏（今年四十五歲）爲室、住滬西曹家渡做工度日、近徐以妻子成婚以來、並未生育、望子心切、於本年八月十三日、經人介紹、出洋五十元、娶淸江人寡婦鍾秀英（今年二十五歲）、在新永安街

◇◇永安旅館正式結婚◇◇

後、賃屋於法租界磨坊街一百十二弄十號內、至今二月有餘、徐秉性暴戾、時將鍾氏凌虐、上月十九日下午七時許、徐落差回來、以鍾氏未煮晚膳、卽持木棍將氏毆打、致頭部兩肩及臂部受創、鍾氏以不堪常受痛苦、報告法捕房、將氏送醫院醫治、一面查得

◇◇徐犯重婚傷害兩罪◇◇

解送特二法院訊押偵查在案、昨日由特二院王庭長滋刑庭提訊、警務處顧守熙律師依傷害重婚兩罪提起公訴、繼由徐鍾氏申訴被告重婚虐待毆傷經過、訊之被告供、因無子女、故娶鍾氏、因她動輒罵我猪玀羞辱、故責打警誡她等語、被告之妻嚴氏在庭傍聽、亦經傳案、訊據供稱、因我不生育、同意丈夫娶告訴人爲二房等語、庭上核供、諭改期六日下午再訊、被告着交五百元店保、無保收押、告訴人着投法醫處驗傷、

陰謀放火詐財 六俄人捕房先起訴 尙有一犯須偵查另案 人多語異

◇◇……昨日不及詳審候期再訊……◇◇

公共租界警務處總稽查處、上月二十五日得線人密報、有俄人數名以化學方法、製造爆炸物夾入賤價貨物內、存入貨棧、縱火圖賠保險費等情、警務處得報後、由西副探長貝寧率領大批中西探往廣東路七十七號隆茂洋行棧房門前守候、果見有一俄人車大批籐箱存入該棧、迨彼等取得棧單收條後、遂上前扭獲、當場在其身畔搜出棧單及保險單二紙、遂連同籐箱一併帶入捕房、撬開察視、在藏放狐尾箱內、發現縱火機器一具、詰之獲犯供名可呢勤・寶力味、並據供又在法租界環龍路及西摩路・百老匯路等處拘獲嫌疑犯潘爾司廿・馬井高味司廿・李味司廿・味司廿・西爾旭等共七名、解特一院聲請覊押偵查在案、昨晨又屆續訊、捕房除第四嫌疑犯馬井高味司廿因另案尙未偵查明瞭外、其餘各被告均準時解案、依公共危險罪及詐欺未遂罪提起公訴、並請求庭上改期、因被告人數太多、且均不諳漢語、均須翻譯翻出、始能訊問、時間上實有衝突之處、錢庭長核詞、向各被告逐一略訊後、卽諭還押改期下星期一下午二時再訊、

孀婦控光華鏡廠經理三罪 依法不成立

◇◇完全虛構◇◇

、並謂每月生活費亦由其負担、適因患病、僅兩週不去等語、問官當命先行在外和解、而遺棄部份、應向檢察官公訴、方可受理、玆悉是案在外並未成立和解、昨日仍由邵推事續訊、被告辯護律師袁漢雲起稱、奉諭

◇◇在外和解◇◇

被告無錢、故結果請廠中各股東幫忙、最多一千元、惟原告堅要五千元、對於離異與否倒不生問題、現在被告可以每月給付原告三十元、但小孩要領回的、至此、原告律師卽稱、被告是有錢的、被告答稱、前者與原告居住、房租每月六十元、但我之長子以前同居、

◇◇現已遷出◇◇

故分租與人、每月亦可收五十元之租金、原告負担、並不重大、原告云、三十元實不夠、每月三十元足敷生活、而官諭曰、你們是軋的姘頭、姑念你們同居多年、爲道德人情、故爲你們和解、再三勸說、原告最少要三千元、並稱、在二十二年有二千元以張錫初名義存於被告廠中、質之被告則否認、因和解不成、

◇◇開始辯論◇◇

被告辯護人袁律師稱、刑法二三九條妨害家庭罪、應限於被告之妻出而告訴、方可論斷、餘人則無此訴權、至二九四條限於遺棄老幼殘廢無自救力之人方論、今自訴人年富力壯、亦不能成立、至刑法三三九條背信罪、則自訴人所云取其金錢等語、毫無證明、更不能成立、請諭知無罪、至此、問官宣示辯論終結、定本月六日宣判、

少婦投親不遇 致被買作人妻

東台婦人陳王氏、廿四歲、本月一日由原籍來滬投親不遇、……

安樂旅館中 青年商人自盡 遺書兩語空洞

北浙江路三百廿一號安樂旅館、於上月三十日晚十一時許、有一青年男子、前往開二十七號房間居住、在簿上自書名周阿亭、年廿一歲、業廣貨生意、……吞服鴉片煙自殺、……察得遺書一紙、上寫着「因無用於社會上、更無味在世」……死者周阿亭、男性、……

因韋廉士醫生紅色補丸充補澄清其血液而驅除之

老年人在寒季往往不免病痛纏綿深居簡出通常均謂此係年齡與天氣之關係然兩者雖或爲增病之緣但並非致病之故蓋人無論老少季無分冬夏病痛之眞因總在血液虧損苟血液豐富純潔縱使年高亦可無病無痛一如常人也　蕪湖中和坊十二號前任安徽縣長之張紹卿先生雖在寒風凜冽之時仍享康寧壯健之樂其能如此謂係得力於韋廉士醫生紅色補丸 補血益血清血之功玆將其肖影附刊於上來書摘錄於次請試一閱便知其詳張君書云「鄙人年老血衰精神委頓年來一交冬令卽覺四肢疼痛步履維艱爰治療均無效果嗣經友人介紹試服韋廉士醫生紅色補丸 服用不久精神煥發舊症漸除去冬疼痛之症竟未復發韋廉士醫生紅色補丸 業已使余十分强健矣用誌數語藉伸謝悃俾同病者知所問津焉」

請服韋廉士醫生紅色補丸 使君血液充盈良好自可免患血虧人所常患之各疾如血虛腦弱早老胃呆痛瘋瘡疾婦女特症種種痛苦今日應卽開始服用此丸而保終年康寧也

各藥房皆有出售或逕向上海江西路四五一號韋廉士醫生藥局函購每瓶大洋一元五角六瓶八元郵力在內

吳江同里大火詳情
全鎮精華半燬
燒廿餘家商店房屋百餘間
保險者極少損失約十餘萬

蘇州訊、吳江同里鎮發生大火、其事已略誌時報、茲將詳細情形、再行錄次、

吳 江同里鎮東埭街爲同里最繁盛地帶、下岸有楊泳昌所設楊泳昌燭店、規模甚小、營業尚佳、店屋內進出租於吳江人戴英才開設篾作店、戴爲天主教徒、一日上午七時許、燃點香燭、祈禱祝福、倘一不慎、燭火燒及篾條、立卽起火、冒穿屋頂、繼卽延燒左右各鄰店、烈焰沖天、不可收拾、加以天久未雨、房屋乾燥異常、着火卽燬、

救 火會雖到場灌救、但因街道狹小、出水不易、致延燒及馬寶和銀樓、錦華洋貨店、宿同泰南貨店、同泰和煙店、泰豐協糖果店、公興理髮店、乾泰醃貨店、義昌福菜館、萬生昌錫箔莊、福安茶樓、天豐茶葉店、源康衣莊、蘇德昌綢布店、陳洪興水菓行等二十餘家、

一 時火勢猛烈、宛如一條火龍、各商店夥友紛紛搶救貨物、除較遲映及各店搶出少數貨物外、餘皆因火勢猛而且速、多未及搶出、而南同泰南貨店被延燒後、火舌復穿河而過、延及對岸之源豐米行堆棧、迨經該棧人員撲滅、巳焚燬國米一百餘石、旋經救火會併力灌救、至九時許始將火救滅、計燒二十餘商店、房屋百餘間全燬、估計損失約十餘萬元、被火各店之婦孺、皆鵠立街頭、哭聲盈耳、

事 後同里公安警所、將火頭戴英才楊泳昌帶所訊問、戴不認爲起火之火頭、楊亦不認起火、互相推諉、定今（二）日解吳江公安局辦理、聞被火各店保險者極少、楊泳昌則保有火險云、

醫院主人被訴詐欺
內幕有待調查
黃爵棠辯訴不認　謂係債務糾葛

國人黃爵棠・河南人・[illegible]、於上月二日在麥根路二〇九弄二一號開設上海協和醫院、[illegible]黃俞二人假借[illegible]互助會及該醫院招收職員爲名、向楊吉春・楊蔭珍・馬清清・蔣正其・女子呂勤節等五人騙取保證金三百十元、計楊吉春一百九十元、楊蔭珍四十元、馬二十元、蔣四十元、呂二十元、但黃等久未分發各人之職位、致楊等與黃交涉、黃允爲給半數、各給以借據一紙、定於上月卅一日將款撥還、乃屆時楊等往取無着、遂起爭執、經鳴由華探丁[illegible]・包探何[illegible]將黃俞二人拘入新閘捕房收押、昨晨解送特一法院刑二庭、捕房律師[illegible]依刑法三三九條詐欺取財罪起訴、[illegible]請求改期審理、詰之黃爵棠稱、[illegible]有周榮成者、曾向各原告借款、由我作中保、因到期不能付還、故原告向我交涉、我允爲代行保人責任、照還半數、遂另立字據、並無詐財情形云云、並經律師請求交保、[illegible]推事核供、諭候改期再訊、因在偵查期內、所請交保礙難照准、

假銀條混當拘究

城內學嘉路一四一號錦裕典當、前晚有蘇州人朱水根者、持銀條一條、約重二十兩左右、來典求當、經該典朝奉安徽人寧惠民察出係銅質假充、拒絕收當、不料至昨日上午十一時卅分、該人又以同樣僞銀條三條、來典求當、强謂眞銀、遂卽扣留、鳴警王振家帶入邑廟警察所、訊據原告寧惠民供、被告於去年九月間至現今止、常拿僞銀條來當、從前不知是僞、受騙甚鉅、今因試驗、始知銅質、求究、據被告供、業銀匠、所當銀條有六成眞銀等語、當以案關詐、着解總局訊辦

綁薛實潤子案三匪
上訴高院推翻前供

綁架巳故顏料富商薛寶潤之子薛佳生案內綁匪卜明清・陳金堂・吳友根三人、經法捕房逮捕、解送特二法院、由法警務處依擄人勒贖罪提起公訴、審訊結果、判決卜明清無期徒刑、陳金堂處有期徒刑十五年、吳友根處有期徒刑十二年、卜褫奪公權終身、陳吳二匪褫奪公權如刑期、各情迭誌本報、茲因該三犯不服判決、向高三分院提起上訴、昨日由刑庭推事王鉞滋刑三庭、飭提卜陳吳三犯開調查庭審訊、三犯均推翻原審口供、狡卸否認、謂在捕房被迫供承等語、希圖脫罪、官又傳訊捕房承辦此案探目周秉澄以破案拘獲被告等經過情形後、諭知上訴人等仍還押看守所、候定期再訊、

中山路武劇　五人受傷

昨日下午二時、中山路上有人互毆、結果有男子五名均受傷、送入醫院醫治、姓名如下、賴福標・年廿九、廣東人、傷右眼角、余金標・年廿二、江西人、傷兩腿、郭豪・年廿四、江西人、傷胸部、吳恒・年二十三、北平人、傷腿骨、鐵洪周・年二十、湖南人、傷兩臂、五人中賴之傷勢最重、留住醫院、餘四人皆出院

輪船試車激覆駁船
溺斃兩命　撈獲一屍

本市招商公司天明輪船、昨日下午四時許、由[illegible]開始來滬、停外灘毛家弄附近之碼頭、時有浦東人楊貴發之駁船、方由濟南路大米行運米一百七十餘包、駛抵毛家弄碼頭、因見「天明」停靠該處、遂將駁船繫於該輪後梢、楊旋因事離船登岸、祇有其妻楊張氏與氏之外甥張高生（十七歲）及生甫六月之子妹妹守候在船、距天明輪因試車、楊船不及解纜、一時波濤澎湃、竟將楊船傾翻、船中人遂亦沉於黃浦江中、當經附近船戶入水撈救、結果僅將楊妻楊張氏救起、而楊子及氏之外甥則慘遭滅頂、嗣楊貴發返船、急報法租界捕房打撈、僅將楊子屍首撈起、而張高生之屍首則迄無下落、當經該處捕房將輪船扣留、[illegible]才拘入十六舖分局、訊明肇禍原因、着令交保外出、一面由該處地保投報本市地方法院檢察處、請求驗屍、

錢馥塘家　盜刼損失巨

山海關路一百五十三號弄二十六號錢馥塘家、於上月廿二日上午八時五十分、突被三盜侵入、一盜執有手鎗、刼去衣飾及貴重物件法幣等共值一千餘元、當時錢馥塘適在福建、僅其母及女僕等在家、故被刼時未敢鳴警、刼後亦未報捕、直至前日錢馥塘返滬、得悉被刼、乃商諸友人、咸令其報捕、故直至昨日上午、始報新閘捕房

社會零訊

▽盜刼酒棧住戶　昨日上午三時半、福建路三百二十七號弄二十九號[illegible]酒棧、突被三盜侵入、各執手槍、[illegible]刼去大小洋幣共一百元、又[illegible]東昆明路[illegible]安里七十五號、於昨日下午六時十五分、突被四盜侵入、二盜執有手槍、刼去衣物法幣共值九十元

▽行人中風倒斃　昨日上午十一時十分、有一中年男子行走在卡德路上、止於三十二號門口、突然倒地身死、經巡捕將屍身車入仁濟醫院檢驗、係中風路斃、捕房查出該男子年約三十左右、名李永才、住址及其他情形不明、

▽三刼案獲四盜　（[illegible]訊）[illegible]王家九・高雲濤・陳寶寶家、均被刼富戶、於旬前突遭盜刼、損失三四千金、現經偵緝隊在[illegible]捕正犯陳友亮・王阿根兩名、提解到縣、陳係本地人、王爲蘇州籍、二日解往公安總局、審問已有頭目、

▼父女亂倫拘究　（南通訊）、北城蔣家巷住戶黃桑生向其妻衛氏外出、竟將十[illegible]歲女兒桂林強姦、伊女與母聞哭訴、於是夫婦爭吵、經巡警[illegible]查悉情形、將黃父女帶至公安局、三十一日移解法院、黃桂林由法醫驗出、黃桑生收押看守所、

▽查煙拿獲十匪　（本湖訊）新倉區署昨日派警查拿煙犯、無意中破獲刼案、拘得十匪十金龍・[illegible]阿共・沈寶昌・金阿二等四名、[illegible]手槍一支、送備文解縣、訊後覊押、

英國會今日正式開幕
英皇將親臨上院致詞

◎倫敦二日路透電、明日國會正式開幕時、英皇將蒞上院在御位致詞並作至莊嚴之宗教誓詞、皇因無后、故將以內廷大禮官褒福公爵隨行、皇將秉前皇喬治五世加冕時之御用馬車到院、明年皇加冕時、大約亦將乘之、皇將以禁衛軍一隊爲護、後隨皇室諸貴人之馬車、而無婦女爲偕、皇於宣讀政府大政方針之訓詞後、將宣誓爲忠實之基督教徒、而將遵律謫其權能維持教條、

國聯人士評論
意不致正式退盟
攤派會費仍如期繳足

◎日內瓦二日哈瓦斯社電、意國首相墨索里尼、對於國聯會有所抨擊之後、國聯會人士、頃加以評論、以爲意國不致正式退盟、緣該國對於大會與行政院暨各委員會工作、雖已中止參加、但每年所應攤派之會費一・八〇〇・〇〇〇金佛郎、現仍如期繳付、此次墨索里尼在米蘭城所發表之演說、關於此層、當不致發生何項影響、所可惜者、國聯會第十七屆常會所指派之二十八國特別委員會、卽盟約修正問題委員會、當於十二月七日開始工作、該國未必派員參加、然則該委員會所担任之工作、定必增加一重困難矣云、

西京瑪德里城
處砲火射程內（接第六版）

四周激戰　薩拉曼加斯三日路透電、開叛軍總司令佛蘭科將軍之部衆、頃正由西南進攻瑪德里、已進至距城僅十二哩之某處、巴爾拉四周刻正在激戰中、該處官軍已被擊退、受創甚巨、國民軍已在北區推進十哩、佔據數村、並獲有大批戰品、內有大砲二尊、又在東陣線佔據新地點、比斯開陣線目下戰事復作、

會攻京城　里斯本二日路透電、據里斯本日報從軍訪員電稱、國民軍總司令佛蘭科將軍、下令由西南會攻西班牙首都、隨時在意料中、下令後、該城可在四十八小時內陷落、國民軍將先以飛機百架轟炸政府軍防禦工程總司令部與瑪德里城內外之軍營、同時國民軍將用重砲轟擊、並以坦克車猛衝、企圖攻入首都之中心、而以步兵緊隨於後、國民軍除歐騎隊外、有摩軍與客籍軍二萬人、及義勇隊數千人、備有三引擎之轟炸機百架、高速率之追逐機數架、並大批輕重砲隊、及供巷戰用之重坦克車三十輛、伐里拉將軍之部衆將首先入瑪德里城、國民軍之陣線現位那伐爾卡尼羅摩拉里迦・休瑪尼斯・巴爾拉・伐爾德摩爾・及西安波士洛斯等地、巴爾拉爲最前之地點、距瑪德里空軍站格太斐僅三哩、距京城僅九哩、

莫索里尼向世界投一巨彈（接第六版）

國聯會　聽其壽終正寢

至就國聯會之前途而論、當不出二者、非重行改造、卽趨於消滅是也、然欲改造國聯會、在事實上、既屬困難無比、若然、則在意國惟有聽其壽終正寢而已」、至是墨索里尼追述國聯會對意國實施經濟制裁之一事、謂此乃以「不公道之包圍政策」、加諸意國人民云、

對法國　參加制裁不滿

次述及意大利對法國之態度、謂「歐戰以還、法・意・兩國間、屢起爭執及誤會、歷時十七載、卒於一九三五年一月七日、成立法意協定、方以爲兩國間種種爭議及誤解、從此當一掃而空、而兩國邦交、亦當闢一新紀元、孰意法國竟乃參加制裁、甚乃在意國佔領阿比西尼亞首都之後、對意制裁、猶在進行中、法國代表、手執日內瓦之黃色文件、竟不顧事實、向衆宣稱、謂東非「獅子帝國」（按卽指阿比西尼亞）今猶存在、今如法國政府對吾人依然採取保留觀望之態度、吾人自亦當以其人之道、還治其人之身、此乃事理之當然也、

對瑞士　保持友好關係

此外意國與瑞士、現正保持最友好之關係至於本年七月十一日簽訂之德奧協定、實爲近代奧國歷史、開闢一新時代、此項協定、余在事前、固巳有所預聞、適在本年五六月間、

多瑙河　對匈公道待遇

余卽加以贊助、余堅信德奧協定、足以增强奧國國內之團結、並使奧國獨立、獲得更進一步之保障、抑吾人倘欲根本解決多瑙河流域諸國之問題、則對於匈牙利不可不有公道之待遇、匈牙利自大戰後、成爲一殘廢不全之國家、其數百萬人民、竟被擯於國境之外、此爲吾人所不當忘者、且意匈兩國人民、共驍勇善戰與犧牲精神、實互相媲美、意國人民、現當在最近時期內、正式表示意國公衆對於匈國人民之熱情」云、述及南斯拉夫、首相則力稱、意南兩國間、因道德的・政治的・經濟的條件之存在、必能建立一種友好關係之新基礎云、

德意間　造成一種軸心

次述及外長齊亞諾訪問德國之結果、謂「意德兩國間關於各項具體問題成立諒解、其中若干問題、關係至爲迫切、今亦迎刃而解、抑意德兩國之連繫、非係造成一種橫隔膜、使歐洲分裂而二、乃係一種軸心、使歐洲志在和平之各國、繞此軸心而相互合作、且德國爲拒絕對意實施制裁之國家、在柏林兩國談話之前、德國在事實上、已承認意國兼併阿比西尼亞」云、此亦吾人所不當忘者也

反共產　旗幟本無足異

墨索里尼次謂、「今日吾人嘗重樹反共產主義之旗幟、此本無足奇異、蓋反共產主義之旗幟、亦卽吾人在野時所持之旗幟、曩昔吾人曾爲反對共產主義而戰鬭、經流血之後、卒乃加以征服、此何也、蓋所謂布爾希維克主義與共產主義者、無他、今巳僅係一種超國家資本主義而已、此超國家資本主義、決非資本主義之否定、而係資本主義繼續發展之最高境界、其流毒所至、將貽患無窮、：：至於法西斯主義、則決非與民主政治背道而馳、今如有一國家、眞能實施民主政治、則唯意大利而已」、

地中海　意人視同生命

至是、墨索里尼述及地中海問題謂「意大利爲突出於地中海之一島國、余今不妨請英國無線電聽衆、加以注意地中海本爲一海道、而英國人則視之爲道路、英國與遠處屬地連接之道路甚多、而地中海則爲其中較短抑且較佳之道路、雖然、地中海在英國人視之、僅係一道路、而在意大利人視之、則實與生命相等、吾人不欲威脅此一道路、亦不欲截斷此一道路、此層余巳屢言之、今當不憚繁複、再加以申明、然就另一方面而論、吾人之生存權利與利益、應受人尊重、此則爲吾人之所必須要求者、因此解決之道、決無二途、凡屬英帝國明白事理之人士、必須瞭解旣成事實、巳屬無法挽回、苟然、則一切自可渙然氷釋矣、

英意間　希望成立諒解

至於英意兩國衝突、則屬不可思議、蓋卽使兩國衝突、其範圍甚小、亦必致立卽引起全歐洲之衝突、職是之故、解決之策、僅有一途、卽英意兩國、以承認相互利益爲基礎、成立誠意迅速澈底之諒解是也、倘若此種諒解不能成立、（就目前而論、予固不信其不可能）、倘若竟有人欲在地中海、窒塞意大利人民之生命、而使古昔之「羅馬海」、不復容許意大利人之立足、苟然、則意大利人民、勢必人同此心、心同此理、將以全人類歷史上空前未有之堅決態度、準備戰鬭、此則世人所不可不知者也

最後一段　繼續重整軍備

墨索里尼演說最後一段、述及各項內政問題、宣稱意國當繼續完成陸海空重整軍備之全部計劃、此外、並擬增加全國農業及工業生產、並澈底完成職業團體制度之組織、爲辭頗長、茲不備錄、

各國反響頗不一致

◎巴黎一日哈瓦斯社電、各國對於意相墨索里尼在米蘭城發表之演說所引起之反響、頗不一致、茲分述如下、

法國加以訾議

法國負責方面對於意相演詞、加以訾議、並以爲意相所說明之見解、足使未來羅卡諾會議前途、益感困難、又演詞中關於中歐洲與地中海兩段、亦足以引起重大困難云、

英國印象不良

英國政界人士頗感不良印象、尤以對於演詞中述及地中海之一段爲然、蓋地中海問題、乃係歐洲最重要問題之一、近自西班牙內亂爆發以後、地中海問題之重要性愈益增加、緣就英國本身之安全而論、地中海之安全、實與西歐之安全關係、同等重要也、至於意相所述之地中海公約、倘欲訂立、非先成立西歐公約不爲功、此外意相所稱柏林羅馬之聯繫、可成爲歐洲愛好和平各國合作之基礎一層、亦殊不足促成未來羅卡諾公約之談判、此在英國、則決當遵循向所提出之方式、以進行此項談判云、

德報均有好評

德國今晚各報對於意相演說、均有好評、星期一郵報謂、反抗布爾希維克主義野蠻行爲之文明陣線、現正在組織中、科崙日報則謂、「國際空氣已因意相演說、而歸於澄淸」云、德國所有電線電台、對於意相演詞、均予播送、至爲淸晰、無異於當面晤對、全國人民聆取演詞、僅按向例德國無線電台、僅事播送希特勒元首及國社黨要人之演詞、外國政治家中、僅意相墨索里尼爲例外、去年意國對阿比西尼亞開戰前夕、意相演詞、亦曾播送、此次播送前、意德兩國當局、曾經縝密準備、故成績特佳、一般人以爲僅播音一舉、亦具有重大政治意義、則以此乃意德兩國諒解之第一次具體表現故也、

匈牙利表滿意

匈牙利政界人士、聞悉意相演詞、均表滿意、並謂意相對於匈國修改和約之要求、公開贊助、實以此次爲其嚆矢、預計意奧匈三國會議、不日在維也納開會時、匈國權利當可明白獲得承認、此外、意相於聲明贊助匈國要求後、卽表示意國對於南斯拉夫之友誼、可見南斯拉夫亦準備承認匈國若干項要求、巳於此微露其意、蓋匈國對於克羅地省、（南國一部份）近曾放棄要求、此殊足以促使南國贊助匈國也、總之、當茲匈國攝政霍爾第上將行將赴意聘問之際、意相演詞、實乃兩國密切諒解之先聲云

奧國大致贊同

◎維也納二日哈瓦斯社電、此間政界人士、對於意相墨索里尼日昨在米蘭城所發表之演說、大體表示滿意、並以爲意相對於德奧兩國前於七月十一日所簽訂之協定、事前卽表贊同、現並承認其足以增强奧國獨立地位、此層尤堪重視、至就演詞中述及匈牙利一段（卽贊成匈國修改和約要求）而論、意相或擬向捷克・羅馬尼亞南國建議、請其與匈牙利國進行談判、俾就兩國境內匈國少數民族所佔居民大多數之區域、成立一種協定、亦未可必、特關於國聯會之前途一層、則奧國素主國聯會現行制度應予改革、今意國主張國聯會聽其壽終正寢、此則非奧國所敢贊同也、

羅馬尼亞國王返國

◎捷克京城一日哈瓦斯社電、羅馬尼亞國王加洛爾二世、日前率王儲米歇爾親王、外交部長恩多奈斯哥、同來此間、祝賀捷克國慶、並與捷克政府當局進行談話、茲巳事畢、聯袂返國、

柯達六二〇小號白朗尼方形鏡箱　售洋六元

不必對光簡便之至

白朗尼爲最風行之方形鏡箱。用以拍照。簡便之至。因其不必對光。看準景物。快門一撳。照巳拍成。成人小孩用白朗尼皆可拍得良好之照片。如裝萬利軟片。成積必更佳。箱身美觀堅固。觀影俾特大。橫直可拍。售價奇廉。每具祇售洋六元。附送柯達六二〇軟片一捲與柯達雜誌半年。尊處如無出售。可將欵交柯達公司。當即奉上一具。一捲六二〇柯達軟片可拍二寸四分之一×三寸四分之一照片八張

附送柯達軟片一卷

美商柯達公司　上海圓明園路一八五號

黃益壽醫師專割包皮過長

▲注意▼ 包皮過長之害

現代結婚交換禮物儀式

皇后補養丸爲婦女用之聖約功能滋陰養血調經種子以及治理婦女一切暗病　每盒一元二角

功能補血養元强身健胃固腎止遺寧神益腦

藥房紙煙店雜貨店均有代售

總發行：上海文匯路中市二天堂藥行

是的

電灶最有益於健康

因其加工精製。並經過科學的試驗。足供完善之烹飪故也。凡用電灶烹煮之食物。其有利於胃腸。自不待言。電灶之面。平滑潔白。菌塵不能立足。其於闔府長幼，洵一完善而衛生之幫助也。

●請即日租用電灶●

(1)

上海電力公司